

Ekonomické informace ve zdravotnictví 2013

*Economic information on health care
2013*

ZDRAVOTNICKÁ STATISTIKA ČR

Vydává Ústav zdravotnických informací a statistiky ČR

Praha 2, Palackého nám. 4

www.uzis.cz

Ekonomické informace ve zdravotnictví

K dispozici jsou publikace s daty od roku 1995.

Jde o výběr dostupných ekonomických informací Ústavu zdravotnických informací a statistiky ČR a dále Ministerstva zdravotnictví, Státního ústavu pro kontrolu léčiv Praha, Českého statistického úřadu a Všeobecné zdravotní pojišťovny. Publikace obsahuje informace o celkových výdajích na zdravotnictví, o výdajích veřejných (t.j. z veřejných rozpočtů a ze zdravotního pojištění) a výdajích soukromých placených obyvatelstvem, spotřebě léčiv, struktuře nákladů a výnosů zdravotních pojišťoven, struktuře nákladů zdravotních pojišťoven na zdravotní péči podle různých hledisek, síti zdravotnických zařízení, majetku, nákladech a výnosech zdravotnických zařízení, vývoji průměrných mezd ve zdravotnictví, ekonomických údajích o soukromých zdravotnických podnikatelských subjektech (ordinacích lékařů) a o lékárnách, vývoji cen ve zdravotnictví a údaje o zdravotnictví ze statistiky národních účtů a mezinárodní srovnání dle zdrojů OECD.

Economic information on health care

Publications are available with data since 1995.

A digest of available economic information from the Institute of Health Information and Statistics CR and further from Ministry of Health, the State Institute for Drug Control in Prague, Czech Statistical Office and General Health Insurance Company. The publication contains information on total expenses on health services, public expenses (i.e., from State and regional Budgets and from health insurance system) and on private expenses paid by the population, on drug consumption, the structure of costs and returns of health insurance companies, on the structure of expenditures of health insurance system on health care from different aspects, on the network of health establishments, on assets, costs and returns of health establishments, on the evolution of average salaries in health services, on economic data concerning private enterprises in health care (physician's offices) and pharmacies, on evolution of prices in health care, data on health services from the statistics of national accounts and international comparison on the basis of OECD statistics.

© ÚZIS ČR, 2014

© Translation ÚZIS ČR

ISSN 1211-6467

ISBN 978-80-7472-133-5

Obsah

Úvodní poznámky	15
-----------------------	----

Grafická část

1. Výdaje na zdravotnictví ve vybraných zemích OECD jako % hrubého domácího produktu v roce 2012	28
2. Struktura spotřeby léčiv v KČ ve finančním vyjádření podle hlavních ATC skupin v roce 2013	29
3. Struktura peněžních vydání na zdravotní péči přímo placených obyvatelstvem v roce 2013	30
4. Struktura nákladů zdravotních pojišťoven na zdravotní péči podle segmentů péče v roce 2013	31
5. Průměrné náklady zdravotních pojišťoven na zdravotní péči na jednoho pojištěnce dle věku a pohlaví v roce 2012	32
6. Výdaje na zdravotnictví podle zdrojů financování	33
7. Vývoj výdajů na zdravotnictví a vybraných makroekonomických ukazatelů 2008–2013	34
8. Rozložení lékáren v % podle tržeb za recepty za rok 2013 v mil. KČ	35

Tabulková část

1. Veřejné výdaje na zdravotnictví

Tab. 1.1 Veřejné výdaje na zdravotnictví (v mil. KČ)	36
Tab. 1.1.1 Vývoj veřejných výdajů na zdravotnictví (2000 = 100)	36
Tab. 1.2 Vývoj veřejných výdajů na zdravotnictví na 1 obyvatele	37
Tab. 1.3 Vývoj podílu veřejných výdajů na zdravotnictví na hrubém domácím produktu	37
Tab. 1.4 Přírůstky veřejných výdajů na zdravotnictví oproti předchozímu roku	38
Tab. 1.5 Orientační kvantifikace reálného vývoje veřejných výdajů na zdravotnictví	38

2. Soukromé výdaje na zdravotní péči přímo placené obyvatelstvem

Tab. 2.1 Soukromá peněžní vydání na zdravotní péči na 1 obyvatele dle statistiky rodinných účtů (v KČ)	39
Tab. 2.2 Odhad peněžních vydání na zdravotní péči přímo placených obyvatelstvem dle statistiky rodinných účtů (v mil. KČ)	40
Tab. 2.3 Struktura peněžních vydání na zdravotní péči přímo placených obyvatelstvem dle statistiky rodinných účtů (v %)	41
Tab. 2.4 Soukromá peněžní vydání na zdravotní péči na 1 obyvatele podle sociálních skupin dle statistiky rodinných účtů	42

Tab. 2.5	Podíl soukromých výdajů na zdravotní péči na celkových peněžních výdajích domácnosti na 1 osobu dle statistiky rodinných účtů (v Kč).....	43
----------	---	----

3. Celkové výdaje na zdravotnictví

Tab. 3.1	Celkové výdaje na zdravotnictví (v mil. Kč)	44
Tab. 3.2	Podíl zdrojů financování na celkových výdajích na zdravotnictví (v %)	44
Tab. 3.3	Vývoj celkových výdajů na zdravotnictví na 1 obyvatele (v Kč)	45
Tab. 3.4	Tempo růstu výdajů na zdravotnictví oproti předchozímu roku (v %)	45
Tab. 3.5	Vývoj podílu celkových výdajů na zdravotnictví na HDP (v %)	46
Tab. 3.6	Srovnání podílu celkových výdajů na zdravotnictví na HDP ve vybraných zemích OECD	47
Tab. 3.7	Výdaje na zdravotnictví v roce 2012 podle zdrojů financování jako % z celkových výdajů na zdravotnictví ve vybraných zemích OECD	48
Tab. 3.8	Výdaje na zdravotnictví a veřejné výdaje na zdravotnictví na 1 obyvatele v roce 2012 v \$ v paritě kupní síly (PPP) a srovnání vybraných zemí OECD	49
Tab. 3.9	Vývoj výdajů na zdravotnictví a vybraných makroekonomických ukazatelů 2008–2013 (2008 = 100)	50

4. Spotřeba léčiv

Tab. 4.1	Vývoj objemu distribuovaných léčivých přípravků	51
Tab. 4.2	Vývoj distribuovaných léčivých přípravků podle hlavních ATC skupin	52
Tab. 4.3	Struktura distribuovaných léčivých přípravků podle hlavních ATC skupin (v %)	54
Tab. 4.4	Počet distribuovaných balení léčivých přípravků podle hlavních ATC skupin	56
Tab. 4.5	Průměrná cena 1 distribuovaného balení léčivých přípravků	57
Tab. 4.6	Celková hodnota distribuovaných léčivých přípravků na 1 obyvatele a podíl distribuovaných léčiv na celkových výdajích na zdravotnictví	57
Tab. 4.7	Dynamika vývoje výdajů za léčiva a výdajů na zdravotnictví celkem	58
Tab. 4.8	Vývoj výdajů na léky celkem a na léky hrazené ze zdravotního pojištění (v mld. Kč)	58
Tab. 4.9	Index vývoje výdajů na léky	59
Tab. 4.10	Dodávky léčivých přípravků na 1 obyvatele 2005–2013	60
Tab. 4.11	Spotřeba vybraných skupin léčiv v DDD/1 000 obyvatel/den ve vybraných zemích OECD za rok 2012	61

Tab. 4.12	Spotřeba léčiv v \$ paritě kupní síly na 1 obyvatele ve vybraných zemích OECD v roce 2012	63
Tab. 4.13	Odhad celkových výdajů za léky dle užití (v mil. Kč).....	64
Tab. 4.14	Odhad výdajů za vybrané skupiny zdravotnických prostředků (v mil. Kč).....	65

5. Náklady, výnosy a hospodářský výsledek zdravotních pojišťoven

Tab. 5.1	Struktura příjmů zdravotních pojišťoven z pojistného	66
Tab. 5.2	Náklady zdravotních pojišťoven na zdravotní péči.....	67
Tab. 5.3	Příjmy a výdaje zdravotních pojišťoven na 1 pojištěnce	68
Tab. 5.4	Podíl nákladů zdravotních pojišťoven na zdravotní péči z hrubého domácího produktu (v %).	68
Tab. 5.5	Platby státu zdravotním pojišťovnám za osoby, za které platí zdravotní pojištění stát (v mld. Kč).....	68
Tab. 5.6	Přehled o pojištěncích, za které je plátcem zdravotního pojistného stát - stav ke konci roku 2012 a 2013	69
Tab. 5.7	Struktura nákladů zdravotních pojišťoven na zdravotní péči podle segmentů zdravotní péče.....	70
Tab. 5.8	Náklady zdravotních pojišťoven na 1 pojištěnce podle segmentů péče.....	71
Tab. 5.9	Průměrné náklady zdravotních pojišťoven na zdravotní péči na 1 pojištěnce dle věkové struktury v roce 2012	72
Tab. 5.10	Výdaje zdravotních pojišťoven na zdravotní péči v letech 2010–2012 podle vybraných hlavních skupin diagnóz MKN-10 v mil. Kč	73

6. Údaje ze zdrojů Všeobecné zdravotní pojišťovny ČR

Tab. 6.1	Nejčastěji předepisovaná léčiva na recepty v letech 2012 a 2013 v úhradách VZP	74
Tab. 6.2	Nákladově nejvýznamnější léčiva předepsaná na recepty v letech 2012 a 2013 v úhradách VZP	75

7. Síť zdravotnických zařízení

Tab. 7.1	Síť zdravotnických zařízení v ČR k 31. 12. 2013	76
Tab. 7.2	Lékaři a lůžka v léčebně preventivní péči k 31. 12. 2013.....	78
Tab. 7.3	Ambulantní péče v lůžkových a ambulantních zdravotnických zařízeních k 31. 12. 2013	80
Tab. 7.4	Přepočtený počet lékařů, ZPBD a počet lůžek k 31. 12. 2013.....	82
Tab. 7.5	Zajištění zdravotnických služeb v ČR v roce 2013 podle zřizovatelů	83
Tab. 7.6	Nemocniční lůžka léčebné (akutní) péče na 100 000 obyvatel v roce 2011 - mezinárodní srovnání vybraných zemí podle Eurostatu	84

Tab. 7.7	Počet lékařů aktivně činných na 100 000 obyvatel - srovnání vybraných zemí v roce 2011 podle Eurostatu	85
Tab. 7.8	Počet zubních lékařů aktivně činných na 100 000 obyvatel - srovnání vybraných zemí v roce 2011 podle Eurostatu	86
Tab. 7.9	Počet všeobecných sester aktivně činných na 1 000 obyvatel - srovnání vybraných zemí v roce 2011 podle OECD.	87

8. Majetek a hospodářské výsledky zdravotnických zařízení

Tab. 8.1	Dlouhodobý majetek podle vybraných skupin zdravotnických zařízení k 31. 12. 2013 (v mil. Kč)	88
Tab. 8.2	Dlouhodobý hmotný majetek ve zdravotnictví neuvedený do provozu k 31. 12. 2013 a nově zařazený v roce 2013 (v mil. Kč)	89
Tab. 8.3	Nově pořízený dlouhodobý hmotný majetek ve zdravotnictví podle zdrojů financování v roce 2013 (v mil. Kč)	90
Tab. 8.4	Náklady, výnosy, hospodářský výsledek a nákladová rentabilita vybraných skupin zdravotnických zařízení v roce 2013 (v mil. Kč)	92
Tab. 8.5	Struktura výnosů vybraných skupin zdravotnických zařízení v roce 2013	93
Tab. 8.6	Podíl tržeb od zdravotních pojišťoven za ambulantní a hospitalizované pacienty vybraných skupin zdravotnických zařízení v % v roce 2013	94
Tab. 8.7	Struktura nákladů vybraných skupin zdravotnických zařízení v roce 2013	95
Tab. 8.8	Pohledávky z obchodního styku vybraných skupin zdravotnických zařízení k 31. 12. 2013 (v mil. Kč).....	96
Tab. 8.9	Závazky vybraných skupin zdravotnických zařízení k 31. 12. 2013 (v mil. Kč)	97
Tab. 8.10	Náklady, výnosy a hospodářský výsledek nemocnic v roce 2013	98
Tab. 8.11	Náklady nemocnic podle nákladových položek v roce 2013.....	99
Tab. 8.12	Ukazatele ekonomiky nemocnic	100
Tab. 8.13	Vývoj nákladové rentability nemocnic	102
Tab. 8.14	Počty ošetřených cizinců v nemocnicích a náklady na ošetření cizinců v nemocnicích v letech 2012–2013.....	103
Tab. 8.15	Náklady a výnosy na 1 hospitalizaci a 1 ošetřovací den v nemocnicích za roky 2010–2013	104

9. Mzdy / platy ve zdravotnictví

Tab. 9.1	Průměrné měsíční platy zaměstnanců ve zdravotnictví celkem v roce 2013.....	105
Tab. 9.2	Průměrné měsíční platy pracovníků ve zdravotnictví celkem (v Kč).....	107

Tab. 9.3	Průměrné měsíční platy ve zdravotnictví podle vybraných druhů zdravotnických zařízení v roce 2013 (v Kč)	109
Tab. 9.4	Průměrné měsíční mzdy zaměstnanců ve zdravotnických organizacích s odměňováním podle platných předpisů o mzdě.	110
Tab. 9.5	Odměňování/příjmy samostatných praktických lékařů, samostatných specialistů a nemocničních sester - vybrané země OECD za rok 2010.....	112

10. Ekonomické údaje o soukromých zdravotnických podnikatelských subjektech (ordinacích lékařů)

Tab. 10.1	Průměrný evidenční počet zaměstnanců a průměrná měsíční mzda zaměstnance v jednom zdravotnickém zařízení s daňovou evidencí v roce 2013	113
Tab. 10.2	Průměrné příjmy připadající na 1 zdravotnické zařízení s daňovou evidencí (v tis. Kč) v roce 2013.	114
Tab. 10.3	Průměrné výnosy připadající na jedno zdravotnické zařízení s účetnictvím (v tis. Kč) v roce 2013	115
Tab. 10.4	Průměrná struktura výdajů ve vybraných zdravotnických zařízeních s daňovou evidencí (v %) v roce 2013	116
Tab. 10.5	Průměrná struktura nákladů vybraných zdravotnických zařízení s účetnictvím (v %) 2013	117
Tab. 10.6	Rozdíl mezi průměrnými zdanitelnými příjmy a výdaji 1 samostatného zdravotnického zařízení s daňovou evidencí v roce 2013.....	118
Tab. 10.7	Průměrný hospodářský výsledek v tis. Kč a nákladová rentabilita 1 samostatného zdravotnického zařízení s účetnictvím v roce 2013	119

11. Ekonomické údaje o lékárnách (a výdejnách)

Tab. 11.1	Počet lékáren a počet obyvatel na 1 lékárnou	120
Tab. 11.2	Průměrné počty zaměstnanců připadajících na 1 lékárnou základního typu a na 1 výdejnu zdravotnických prostředků v roce 2013.....	120
Tab. 11.3	Průměrné počty receptů, žádanek na léčiva a na ZP a objednávek přijatých 1 lékárnou (výdejnou) ZP	121
Tab. 11.4	Průměrné tržby připadající na 1 lékárnou/výdejnu ZP	122
Tab. 11.5	Průměrný výkon na 1 doklad/1 obyvatele v lékárenství	123
Tab. 11.6	Odhad celkových výkonů a tržeb lékáren a výdejen	124
Tab. 11.7	Rozložení lékáren podle tržeb za recepty v roce 2013	125
Tab. 11.8	Tržby lékáren a výdejen v roce 2013 podle plátců.....	126
Tab. 11.9	Lékařny podle počtu receptů za rok 2013.....	126

12. Vývoj cen v oblasti zdravotnictví

Tab. 12.1 Index vývoje cen ve zdravotnictví v ČR	127
Tab. 12.2 Index spotřebních vydání domácností na zdraví v letech 2011–2013 - průměry na osobu a rok podle sociálních skupin.....	127

13. Zdravotnictví z pohledu národních účtů

Tab. 13.1 Produkce a přidaná hodnota v ČR celkem v letech 2010 až 2013.....	128
Tab. 13.2 Výdaje na konečnou spotřebu domácností podle účelu - národní pojetí 2010–2013 z národních účtů	128
Zkratky použité v publikaci.....	129
Značky v tabulkách	131

Contents

Introductory remarks.....	21
---------------------------	----

Graphs

1. Health expenditure in selected OECD countries as % of the GDP in 2012	28
2. Structure of drug consumption in CZK in financial terms by main ATC groups in 2013	29
3. Structure of out-of-pocket health care expenditure paid in 2013	30
4. Structure of health care costs covered by health insurance companies by types of health care in 2013	31
5. Average health care costs covered by health insurance companies per one insured by age and sex in 2012	32
6. Health care expenditure by sources of financing	33
7. Trends in health expenditure and selected macroeconomic indicators 2008–2013	34
8. Structure of pharmacies in % by returns on prescriptions in 2013	35

Tables

1. Public expenditure on health care

Tab. 1.1 Public health expenditure (mill. CZK).....	36
Tab. 1.1.1 Public health expenditure growth (2000 = 100)	36
Tab. 1.2 Public health expenditure growth per 1 inhabitant	37
Tab. 1.3 Share of public health expenditure in gross domestic product.....	37
Tab. 1.4 Public health expenditure growth - comparison with preceding year.....	38
Tab. 1.5 Approximate quantification of real public health expenditure growth.....	38

2. Private expenditure on health care directly paid by the population

Tab. 2.1 Out-of-pocket health care expenditure per 1 inhabitant from Household Budget Survey (in CZK).....	39
Tab. 2.2 Estimate of total out-of-pocket health care expenditure from Household Budget Survey (mill. CZK)	40
Tab. 2.3 Structure of out-of-pocket health care expenditure from Household Budget Survey (%)	41
Tab. 2.4 Out-of-pocket health care expenditure per 1 inhabitant by social groups from Household Budget Survey (value in CZK, index 2007 = 100).....	42
Tab. 2.5 Share of out-of-pocket health care expenditure in total out-of-pocket expenditure of average household per 1 inhabitant (in CZK) from Household Budget Survey.....	43

3. Total expenditure on health care

Tab. 3.1	Total health expenditure (in mill. CZK).....	44
Tab. 3.2	Financial sources proportions in total health expenditure (in %).....	44
Tab. 3.3	Growth of total health expenditure per 1 inhabitant (in CZK)	45
Tab. 3.4	Health expenditure growth - comparison with preceding year (in %)	45
Tab. 3.5	Trend of the proportions of total health expenditure in gross domestic product (in %)	46
Tab. 3.6	Comparison of the proportions of the total health expenditure in GDP in selected OECD countries	47
Tab. 3.7	Health expenditure in 2012 according to source of financing as % of the total health expenditure in selected OECD countries.....	48
Tab. 3.8	Total health expenditure and public health expenditure per capita in 2012 in \$ purchasing power parity and comparison of selected OECD countries	49
Tab. 3.9	Growth of health expenditure and of macroeconomic indicators 2008–2013	50

4. Consumption of medicaments

Tab. 4.1	Growth of the volume of distributed drugs	51
Tab. 4.2	Growth of the volume of distributed drugs by main ATC groups	52
Tab. 4.3	Structure of distributed drugs according to main ATC groups (in %)	54
Tab. 4.4	Numbers of distributed drug packages according to main ATC groups.....	56
Tab. 4.5	Average price of 1 distributed drug package	57
Tab. 4.6	Distributed drugs value per 1 inhabitant and proportion of distributed drugs in total health expenditure	57
Tab. 4.7	Growth of drugs expenditure and of total health expenditure (Growth in %, compared with preceding year).....	58
Tab. 4.8	Growth of total drugs expenditure and drugs expenditure covered by health insurance companies (in thous. mill. CZK)	58
Tab. 4.9	Growth of drugs expenditure	59
Tab. 4.10	Supplies of drugs in 2005–2013 per 1 inhabitant.....	60
Tab. 4.11	Consumption of selected drugs in DDD/1 000 inhab./day in selected OECD countries in 2012	61
Tab. 4.12	Consumption of drugs in purchasing power parity per capita in the selected OECD countries in 2012.....	63
Tab. 4.13	Estimate of total drugs expenditure by the way of use (in mill. CZK)	64
Tab. 4.14	Estimate of expenditure on selected groups of medical aids	65

5. Costs, revenues and economic outcome of health insurance companies

Tab. 5.1	Structure of revenues of health insurance companies from premiums	66
Tab. 5.2	Health care costs covered by health insurance companies	67
Tab. 5.3	Revenues and expenses of health insurance companies per 1 insured.....	68
Tab. 5.4	Proportions of costs of health insurance companies expended on health care in gross domestic product (in %).....	68
Tab. 5.5	Payments by the state for persons for which the state pays health insurance (in thous. mill. CZK).....	68
Tab. 5.6	Number of insured persons for whom the state paid health insurance premiums according to the status by end of 2012 and 2013.....	69
Tab. 5.7	Structure of health care costs covered by health insurance companies according to types of health care.....	70
Tab. 5.8	Health care costs covered by health insurance companies per 1 insured.....	71
Tab. 5.9	Average health care costs covered by health insurance companies per 1 insured according to age structure in 2012	72
Tab. 5.10	Health insurance companies expenditure on health care in 2010–2012 by the selected main diagnosis groups of ICD-10 in millions CZK.....	73

6. Data of the General Health Insurance Company of the CR

Tab. 6.1	The most frequently prescribed drugs in 2012 and 2013 in remittances of GHIC for health care (No. of packages in thous. pieces)	74
Tab. 6.2	Drugs on prescriptions with the highest proportion of the remittances of GHIC in 2012 and 2013 (expenses per type of medicament in mill. CZK).....	75

7. Network of health establishments

Tab. 7.1	Network of health establishments in the CR as of 31. 12. 2013	76
Tab. 7.2	Physicians and beds in curative and preventive care as of 31. 12. 2013.....	78
Tab. 7.3	Out-patient care in out-patient and in-patient establishments as of 31. 12. 2013.....	80
Tab. 7.4	Number (FTE) of physicians, paramedical personnel and beds as of 31. 12. 2013.....	82
Tab. 7.5	Provision of health services in the Czech Republic in 2013 by founders.....	83
Tab. 7.6	Curative care (acute care) hospital beds per 100 000 inhabitants in 2011 - comparison of selected countries by Eurostat	84

Tab. 7.7	Practising physicians per 100 000 inhabitants - comparison of selected countries in 2011 by Eurostat.....	85
Tab. 7.8	Practising dentists per 100 000 inhabitants - comparison of selected countries in 2011 by Eurostat.....	86
Tab. 7.9	Practising general nurses per 1 000 inhabitants - comparison of selected countries in 2011 by OECD.....	87

8. Assets and economic outcome of health establishments

Tab. 8.1	Fixed assets by selected groups of health establishments as of 31. 12. 2013 (in mill. CZK).....	88
Tab. 8.2	Material fixed assets in health care not exploited as of 31. 12. 2013 and newly included in 2013 (in mill. CZK).....	89
Tab. 8.3	Newly acquired fixed assets (tangible) in health care by sources of financing in 2013 (in mill. CZK).....	90
Tab. 8.4	Costs, returns, economic outcome and profit to costs ratio of selected groups of health establishments in 2013 (in mill. CZK).....	92
Tab. 8.5	Structure of returns of selected groups of health establishments in 2013.....	93
Tab. 8.6	Proportions of revenues from health insurance companies for out-patients and hospitalized patients in selected groups of health establishments in 2013 (in %).....	94
Tab. 8.7	Structure of costs of selected groups of health establishments in 2013 (in %).....	95
Tab. 8.8	Claims from trade relations of selected groups of health establishments as of 31. 12. 2013 (in mill. CZK).....	96
Tab. 8.9	Obligations of selected groups of health establishments as of 31. 12. 2013 (in mill. CZK).....	97
Tab. 8.10	Costs, revenues and economic outcome of hospitals in 2013 (in mill. CZK).....	98
Tab. 8.11	Costs of hospitals by cost items in 2013 (in mill. CZK).....	99
Tab. 8.12	Economic indicators of hospitals.....	100
Tab. 8.13	Profit to costs ratio of hospitals.....	102
Tab. 8.14	Number of foreigners treated in hospitals and costs of treatment of foreigners in hospitals in 2012–2013.....	103
Tab. 8.15	Costs and returns for 1 hospitalisation and for 1 day of stay in hospitals in 2010–2013.....	104

9. Wages / salaries in health service

Tab. 9.1	Average monthly salary of employees in health service total in 2013 (in CZK).....	105
Tab. 9.2	The average monthly salary of employees in health service total (in CZK).....	107

Tab. 9.3	Average monthly salaries in health service by selected groups of health establishments in 2013 (in CZK)	109
Tab. 9.4	Average monthly wages in health establishment with remuneration by the valid regulation on wages (in CZK).....	110
Tab. 9.5	Remuneration of GPs self-employed, specialists self-employed and hospital nurses - selected OECD countries in 2010.....	112

10. Economic data on private health enterprises (physicians' offices)

Tab. 10.1	Average number of employees (on payroll) and average monthly wage of 1 employee in 1 health establishment with tax records in 2013	113
Tab. 10.2	Average revenues of 1 health establishment with tax records (in thous. CZK) in 2013	114
Tab. 10.3	Average revenues of 1 health establishment with bookkeeping (in thous. CZK) in 2013	115
Tab. 10.4	Average structure of expenditure in selected health establishments with tax records (in %) in 2013.....	116
Tab. 10.5	Average costs structure in selected health establishments with bookkeeping (in %) in 2013	117
Tab. 10.6	Difference between average taxable revenues and expenditure of 1 independent health establishment with tax records in 2013	118
Tab. 10.7	Average profit in thous. CZK and profitability of 1 independent health establishment with bookkeeping in 2013	119

11. Economic data on pharmacies (and medical goods hand-out facilities)

Tab. 11.1	Number of pharmacies and number of inhabitants per 1 pharmacy.....	120
Tab. 11.2	Average numbers of employees per 1 pharmacy (hospital pharmacies excluded) and per 1 medical goods hand-out facility in 2013	120
Tab. 11.3	Average numbers of prescriptions, request forms and orders per 1 pharmacy (hand-out facility)	121
Tab. 11.4	Average returns per 1 pharmacy / hand-out facility of medical aids.....	122
Tab. 11.5	Average outputs per 1 form/1 inhabitant in pharmacy system	123
Tab. 11.6	Estimate of total outputs and returns of pharmacies and hand-out facilities	124
Tab. 11.7	Structure of pharmacies by revenues on prescriptions in 2013	125
Tab. 11.8	Revenues of pharmacies and hand-out facilities in 2013 as per type of payer	126
Tab. 11.9	Pharmacies as per No. of prescriptions a year in 2013	126

12. Price trends in health care

Tab. 12.1 Price trends in health care in the CR	127
Tab. 12.2 Index of consumption expenditure of households on health in 2011–2013 - annual per capita averages by social groups.....	127

13. Health care from the viewpoint of national accounts

Tab. 13.1 Production and added value in the CR (total) in 2010–2013	128
Tab. 13.2 Household final consumption expenditure by purpose - national concept in 2010–2013 (current prices, in mill. CZK) from national accounts.....	128
Abbreviations	130
Symbols in the tables	131

Úvodní poznámky

Ústav zdravotnických informací a statistiky ČR (ÚZIS ČR) vydává publikaci Ekonomické informace ve zdravotnictví každoročně od roku 1997. Publikace se věnuje některým ekonomickým aspektům zdravotní péče v ČR, vybraným subjektům zdravotnictví a v širším měřítku i vybraným ukazatelům financování a ekonomické stránce činnosti zdravotnických zařízení. Současný vývoj podtrhuje nutnost soustavného sledování problematiky financování zdravotní péče a faktorů ovlivňujících ekonomické klima ve zdravotnictví. Značná část 3. kapitoly tabulkové části je věnována mezinárodnímu srovnání, převážně vůči dalším členským zemím Evropské unie. O mezinárodní srovnání jsou rovněž rozšířeny kapitoly o léčích, síti zdravotnických zařízení a příjmech pracovníků ve zdravotnictví.

Veškerá předkládaná data (pokud není uvedeno jinak) jsou údaje za rok 2013, u vybraných ukazatelů jsou publikovány časové řady umožňující několikaleté srovnání a případné naznačení trendů.

ÚZIS ČR kromě vlastních informací z programu statistického zjišťování využil dostupné ekonomické informace o zdravotnictví ze zdrojů:

- Ministerstva zdravotnictví ČR a Ministerstva financí ČR
- Českého statistického úřadu
- Státního ústavu pro kontrolu léčiv
- Všeobecné zdravotní pojišťovny a ostatních zdravotních pojišťoven
- u mezinárodního srovnání databáze OECD Health Data a Eurostatu.

1. Veřejné výdaje na zdravotnictví

Pro tuto kapitolu byly převážně využity podklady Ministerstva zdravotnictví, Ministerstva financí a Českého statistického úřadu (ČSÚ). Odpovídající propočty na 1 obyvatele a podíl na HDP zpracoval ÚZIS ČR.

Podle užívané mezinárodní metodiky se za veřejné výdaje na zdravotnictví považují (v podmínkách ČR) státní rozpočet a územní rozpočty, což jsou rozpočty krajů a obcí. Dále výdaje systému veřejného zdravotního pojištění, které se v ČR řídí příslušnými zákony o Všeobecné zdravotní pojišťovně a o zaměstnaneckých zdravotních pojišťovnách. Podle předběžných údajů ze zdrojů Ministerstva financí a Ministerstva zdravotnictví dosáhly veřejné výdaje na zdravotnictví v roce 2013 výše 246 562 mil. Kč. Výdaje veřejného zdravotního pojištění vykázaly oproti roku 2012 pokles 0,6 %, naproti tomu výdaje veřejných rozpočtů vzrostly o 6,45 %. Podíl veřejných výdajů na zdravotnictví na hrubém domácím produktu (HDP) se od roku 2009 pravidelně pohyboval nad 6 % a v roce 2013 činil 6,03 %. Výše podílu výdajů na zdravotnictví na HDP je aktualizována dle současného stavu revize HDP, jak bylo publikováno ČSÚ k 1. 10. 2014.

Veřejné výdaje na zdravotnictví v přepočtu na 1 obyvatele dosáhly v roce 2013 výše 23 458 Kč. Přibližně 6,8 % z veřejných výdajů představovaly výdaje veřejných rozpočtů a cca 93,2 % činily výdaje veřejného zdravotního pojištění.

2. Soukromé výdaje na zdravotní péči přímo placené obyvatelstvem

Pro tuto část publikace bylo čerpáno ze Statistiky rodinných účtů ČSÚ. Propočty a podíly prováděl pro účely této publikace ÚZIS ČR.

Na jednoho člena průměrné domácnosti se soukromá vydání na zdraví oproti roku 2012 snížila o 162 Kč (o 4,9 %), na celkových 3 168 Kč ročně. Výdaje na zdraví na 1 osobu v domácnostech důchodců přitom činily průměrně 5 386 Kč a oproti roku 2012 klesly o 5,1 %. Nejvyšší podíl výdajů průměrné domácnosti tvoří platby za léky a zdravotnické prostředky, což v roce 2013 bylo 68,6 %. Procentuální podíl soukromých výdajů na zdravotní péči na celkových spotřebních vydáních průměrné domácnosti v roce 2013 činil 2,6 %, přičemž v roce 2007 byl 2,3 %. Důchodci v roce 2013 utratili v průměru 4,4 % svých spotřebních vydání za placenou zdravotní péči (v roce 2007 to bylo 3,7 %). Domácnost samostatně výdělečně činných osob vydala v roce 2013 v průměru 2,0 % výdajů na oblast zdraví, domácnost zaměstnanců 2,2 % svých spotřebních vydání.

Poznámka ÚZIS ČR: ČSÚ v rámci národních účtů publikuje pravidelně rovněž výdaje domácnosti na zdraví, což jsou údaje mírně vyšší proti statistice rodinných účtů vzhledem k zohlednění výdajů vyšších příjmových skupin. ÚZIS ČR i tyto údaje do svých publikací přejímá (v této publikaci v kap. 13), zde však z důvodu zachování časových řad jsou data podle dosavadní metodiky statistiky rodinných účtů.

3. Celkové výdaje na zdravotnictví

Údaje s využitím zdrojů MZ ČR, ČSÚ, MF ČR a částečně OECD zpracoval ÚZIS ČR. Údaje se vztahem k HDP jsou v přepočtu k hrubému domácímu produktu dle publikací ČSÚ do 10. 10. 2014.

Od roku 2009 se celkové výdaje na zdravotnictví drží na úrovni kolem 290 miliard Kč. Výdaje roku 2013 dle aktuální kalkulace ÚZIS ČR činily 290,9 mld. Kč. Podíl veřejných výdajů na zdravotnictví v roce 2013 činil 84,7 %, soukromé výdaje v témže roce tvořily 15,3 % výdajů na zdravotnictví. Výdaje veřejného zdravotního pojištění jako největšího zdroje financí pro zdravotnictví v roce 2013 dosáhly 229,9 mld. Kč.

Podíl výdajů na zdravotnictví na celkovém HDP se od roku 2009 pohyboval v rozmezí 7,5–8,0 %, po revizi národních účtů podle evropského standardu ESA 2010 pro časovou řadu existence ČR, publikované ČSÚ k 1. 10. 2014, je za rok 2013 platný podíl výdajů na zdravotnictví na HDP 7,12 % (dále viz tab. 3.5).

3. kapitola v tabulkách věnovaných mezinárodnímu srovnání s využitím statistik OECD umožňuje nejen porovnání výdajů na 1 obyvatele, které zohledňují rozdílnou kupní sílu v jednotlivých zemích, ale i porovnání podle zdrojů financování. ČR má

v rámci EU i nadále jeden z nejnižších podílů soukromých výdajů na celkových výdajích na zdravotnictví.

Pozn.: 1. Veřejnými výdaji v ČR jsou i platby za „státní“ pojištěnce, metodicky se však nezahrnují do výdajů veřejných rozpočtů - viz metodika System of Health Accounts příp. též metodika MMF pro Government Financial Statistics. 2. Mimořádná revize národních účtů ČSÚ se v mezinárodních srovnáních zatím neprojevuje.

4. Spotřeba léčiv

Údaje jsou převzaty ze Státního ústavu pro kontrolu léčiv (SÚKL), který zveřejňuje jak množství distribuovaných léků, tak i jejich finanční objem.

„V roce 2013 bylo v České republice dodáno do lékáren, zdravotnických zařízení a prodejcům vyhrazených léčiv 267,91 milionů balení léčivých přípravků, což ve srovnání s rokem 2012 znamená pokles o 4,37 %. Počet definovaných denních dávek dosáhl v roce 2013 6 125,79 mil., což je téměř stejná hodnota jako v roce 2012. Finanční hodnota distribuovaných léčivých přípravků je 55,20 miliardy Kč (v cenách původce). Oproti roku 2012 tedy finanční výdaje na léčivé přípravky klesly o 5,91 % (podle „Hodnocení dodávek distribuovaných léčivých přípravků za rok 2013“, www.sukl.cz).

5. Náklady a výnosy zdravotních pojišťoven

Údaje jsou čerpány z „Ekonomických výsledků zdravotních pojišťoven za rok 2013“ publikovaných Českým statistickým úřadem a z podkladů Ministerstva zdravotnictví (Souhrnné hodnocení vývoje hospodaření systému veřejného zdravotního pojištění v roce 2013, zpracované dle metodiky MZ ČR a MF ČR).

Náklady zdravotních pojišťoven na zdravotní péči se podle ČSÚ snížily o 1,8 % oproti roku 2012 na 219 mld. Kč. Meziročně poklesly náklady na ústavní péči o 2,2 %, na léky a zdravotnické prostředky celkem (o 3,6 %) a ostatní nspecifikované náklady o 13,9 %. Podle podkladů MZ ČR celkové příjmy na 1 pojištěnce v roce 2013 činily 21 966 Kč (nárůst o 0,5 % oproti roku 2012), celkové výdaje na 1 pojištěnce dosáhly 22 095 Kč, což je navýšení o 0,4 %. Stát platil za své pojištěnce (důchodci, děti, studenti atd.) v roce 2013 téměř 54 mld. Kč, čímž pokrýval zdravotní pojištění za celkem 6 milionů „státních“ pojištěnců (děti, důchodci, uchazeči o zaměstnání, osoby ve vazbě nebo ve výkonu trestu a další). Kromě toho byly příslušnými usneseními vlády ČR poskytnuty VZP ČR návratné finanční výpomoci 1,7 mld. Kč.

6. Údaje ze zdrojů Všeobecné zdravotní pojišťovny ČR (VZP)

Vzhledem k rozhodujícímu podílu VZP v oblasti zdravotního pojištění (58,5 % ze všech registrovaných pojištěnců) a vzhledem k dostupnosti zdrojů od této zdravotní pojišťovny je podkladům VZP věnována samostatná kapitola.

Předkládané tabulky uvádějí na základě podkladů z Ročenky VZP výčet nejčastěji hrazených léků podle počtu receptů a dále nejnákladnější léčiva měřeno celkovými úhradami VZP za jednotlivé léky v roce 2012 a 2013. Nejčastěji předepisovanými hrazenými léky v počtech balení v roce 2013 byly Anopyrin 100 mg, Milurit 100 a Furon 40 mg. Nejnákladnějšími léky dle objemu úhrad byly léky Symbicort Turbuhaler 200/6, Lantus 100 jednotek/ml a Seretide Diskus 50/500.

7. Síť zdravotnických zařízení

Údaje pro tuto kapitolu byly získány z informačního systému „Registr poskytovatelů zdravotnických služeb“, který vede ÚZIS ČR. Počty lékařů, zdravotnických pracovníků nelékařů s odbornou způsobilostí a počty lůžek/míst jsou členěny podle druhů poskytovatelů zdravotnických služeb (ZZ), podle charakteru poskytované léčebné a preventivní péče (ambulantní, lůžková) a podle oborů.

Ke konci roku 2013 bylo v ČR evidováno 29 218 poskytovatelů zdravotnických služeb, ve kterých pracovalo vyjádřeno v přepočtených počtech 39 719 lékařů, 7 247 zubních lékařů a 107 244 samostatných zdravotnických pracovníků nelékařů s odbornou způsobilostí (ZPBD). U 213 poskytovatelů zdravotnických služeb je zřizovatelem stát - Ministerstvo zdravotnictví a ostatní centrální orgány. Zřizovatelem 149 ZZ je kraj, zřizovatelem 156 ZZ je město nebo obec. U 28 700 ZZ je zřizovatelem fyzická osoba, církev nebo jiná právnická osoba. Na 1 lékaře připadá v průměru 222 obyvatel, na 1 ambulantního lékaře připadá 311 obyvatel.

Síť poskytovatelů ústavní péče tvoří 188 nemocnic, 158 odborných léčebných ústavů (včetně ozdravoven a hospiců) a 81 lázeňských léčeben. Lůžkovou kapacitu nemocnic tvořilo 56 807 lůžek, z toho 47 033 lůžek akutní péče, 2 122 lůžek novorozeneckých a 7 652 lůžek následné péče. Počet lůžek akutní lůžkové péče oproti roku 2012 poklesl o 4,6 %. V odborných léčebných ústavech bylo 21 197 lůžek a v lázeňských léčebnách 24 840 lůžek.

V Registru poskytovatelů zdravotnických služeb bylo k 31. 12. 2013 evidováno 2 796 lékáren (včetně odloučených oddělení výdeje léčiv) a 487 výdejen zdravotnických prostředků (včetně očních optik s optometristou).

Kapitola o síti poskytovatelů obsahuje rovněž tabulku o zajištění zdravotnických služeb v roce 2013 podle typu zřizovatele. Ke konci roku 2013 bylo cca 29,7 % kapacity lůžek v ZZ zřizovaných státem, cca 10,5 % lůžek bylo v krajských zdravotnických zařízeních, cca 54,8 % lůžek bylo v ZZ zřizovaných fyzickou osobou, církví a jinou právnickou osobou a cca 5,0 % lůžek bylo v ZZ zřizovaných městem/obcí. Zhruba 70,5 % lékařů včetně zubních lékařů a 59,7 % zdravotnických pracovníků nelékařů s odbornou způsobilostí působilo v nestátních ZZ zřizovaných fyzickou osobou, církví nebo jinou právnickou osobou. Cca 19,4 % lékařů a cca 25,3 % ZPBD působilo ve státních ZZ.

Dalším doplněním této kapitoly je srovnání vybraných zemí v počtu nemocničních lůžek akutní péče, v počtech aktivně činných lékařů, zubních lékařů a všeobecných sester na počty obyvatel podle databází Eurostatu a OECD.

8. Majetek a hospodářské výsledky poskytovatelů zdravotnických služeb

Údaje jsou zpracovány na základě statistických výkazů o ekonomice poskytovatele zdravotnických služeb vedoucího účetnictví (dříve „podvojně účetnictví“). Tato evidence vedená v ÚZIS ČR zahrnuje soubory poskytovatelů zdravotnických služeb všech zřizovatelů. Jedná se o skupiny: nemocnice, léčebny dlouhodobě nemocných, odborné léčebné ústavy, lázeňské léčebny, hospice, další poskytovatele lůžkové péče, vybrané poskytovatele ambulantní péče, střediska záchranné služby, zařízení hygienické služby. Kde je v této kapitole použito označení „ostatní zařízení“, jedná se o vybrané skupiny druhů zdravotnických služeb (kojenecké ústavy, dětské domovy, účelové instituce MZ - ÚZIS ČR, SZÚ apod.).

Nejvýznamnějším a nejvíce sledovaným druhem poskytovatelů zdravotnických služeb zůstávají nemocnice, u kterých v roce 2013 výchozí soubor zpravodajských jednotek zahrnoval 163 nemocnice. Celkové náklady nemocnic za rok 2013 se proti předchozímu roku zvýšily o 0,8 % a dosáhly 131 316 mil. Kč. Celkové výnosy nemocnic se oproti roku 2012 snížily o 0,9 % a činily 129 438 mil. Kč. Hospodářský výsledek za soubor všech nemocnic za rok 2013 činil minus 1 878 mil. Kč.

Pohledávky po lhůtě splatnosti ke konci roku 2013 činily u nemocnic cca 1,6 mld. Kč. Závazky nemocnic po lhůtě splatnosti k 31. 12. 2013 celkem byly cca 5,3 mld. Kč.

Tabulková část je doplněna o počty ošetřených cizinců v nemocnicích, kterých bylo v roce 2013 cca 94 tisíc, a o náklady na zdravotní péči poskytnutou cizincům v nemocnicích, které dosáhly 646 mil. Kč.

9. Mzdy ve zdravotnictví

Celkový průměrný měsíční plat ve zdravotnictví s odměňováním podle platných předpisů o platu (v příspěvkových organizacích a v organizačních složkách státu) v roce 2013 činil 30 174 Kč. Průměrný měsíční plat lékařů a zubních lékařů byl 60 635 Kč. Průměrný měsíční plat všeobecných sester a porodních asistentek dosáhl 28 706 Kč.

Celková průměrná měsíční mzda zaměstnanců odměňovaných podle platných předpisů o mzdě (zdravotnická zařízení, jejichž zřizovatelem je fyzická osoba, jiná právnická osoba než veřejná správa a církev; lázeňská zdravotnická zařízení) v roce 2013 činila 25 314 Kč. Průměrná měsíční mzda lékařů a zubních lékařů byla 54 863 Kč. Průměrná měsíční mzda všeobecných sester a porodních asistentek dosáhla 23 647 Kč.

10. Ekonomické údaje o vybraných skupinách ambulantních zdravotnických zařízení

Informace o ekonomice vybraných zdravotnických zařízení jsou čerpány ze statistických výkazů E (MZ) 5-01 předávaných ÚZISu ČR ke zpracování, přičemž se jedná o náhodný výběr 5 % příp. 10 % zpravodajských jednotek provedený každoročně počítačem pro program statistického zjišťování. Od roku 2010 se publikují údaje jak za samostatné ordinace s daňovou evidencí, tak i za samostatné ordinace vedoucí účetnictví. Absolutní počty získaných výkazů z jednotlivých druhů ZZ jsou nízké a tudíž údaje jsou pouze orientační.

11. Ekonomické údaje o lékárnách a výdejnách zdravotnických potřeb

Údaje o lékárnách a výdejnách byly zpracovány na základě statistických výkazů o činnosti poskytovatele zdravotnických služeb A (MZ) 1-01, obor lékárenská péče. Za rok 2013 poskytlo podklady 2 678 zpravodajských jednotek (89 % registrovaných poskytovatelů lékárenské péče). Dle odevzdaných výkazů o činnosti lékáren a výdejen bylo přijato téměř 69 mil. ks receptů a 3,3 mil. ks poukazů na zdravotnické prostředky. Na 1 obyvatele ČR připadlo průměrně 6,56 ks receptů, průměrný doplatek na recept byl 126 Kč včetně regulačních poplatků. Tržby od pacientů za volný prodej léků a zdravotnických prostředků včetně doplatků za recepty a poukazy dosáhly 17,1 mld. Kč a činily tak cca 23,1 % z celkových tržeb lékáren za léčiva a zdravotnické prostředky, které dosáhly 73,9 mld. Kč.

V dalším textu i v tabulkové části jsou použity výrazy „ústavní lékárna“ na rozdíl od pojmu „lékárna základního typu“ v tom smyslu, že výraz „ústavní lékárna“ slouží pro označení lékárny, která je součástí poskytovatele lůžkových zdravotnických služeb a připravuje a poskytuje léky i zdravotnické prostředky rovněž pacientům hospitalizovaným a propouštěným.

1 lékárna základního typu v průměru (bez výkonů ústavních lékáren) přijala za rok 25 778 ks receptů a dosáhla celkových tržeb za léčiva a zdravotnické prostředky 20,2 mil. Kč. Průměrná ústavní lékárna vykázala tržby cca 218 mil. Kč a přijala v průměru 59 529 ks receptů. Veškeré údaje o tržbách se týkají pouze tržeb za léčiva a zdravotnické prostředky a veškeré údaje se vztahují na soubor 2 678 zpravodajských jednotek, tj. lékáren a výdejen zdravotnických prostředků.

12. Cenový vývoj ve zdravotnictví

Údaje byly převážně čerpány z podkladů ČSÚ, a to ze Statistiky rodinných účtů a z Ukazatelů hospodářského a sociálního vývoje ČR.

13. Zdravotnictví z pohledu národních účtů

Zdrojem informací pro tuto část jsou národní účty zpracovávané sekci makroekonomických statistik ČSÚ. Během přípravy publikace byla data průběžně aktualizována dle údajů zveřejňovaných postupně ČSÚ. Údaje v publikaci zachycují stav makroekonomických ukazatelů ČR zveřejněný do 1. 10. 2014.

Introductory remarks

Institute of Health Information and Statistics of the CR (IHIS CR) has published Economic Information on Health Care annually since 1997. The publication is devoted to several economic aspects of health care in the CR, to selected subjects in health services and on a wider scale also to selected indicators of financing and economy of health service facilities. The present trends strengthen the necessity to monitor systematically the problems of health care financing and the factors influencing the economic climate in health services. A large part of Chapter 3 of the tabular section is devoted to international comparison, prevalently with other EU member states. International comparison is also supplemented in chapters on medicaments, on the network of health facilities and on the income of health care workers.

All presented data concern (unless specified otherwise) the year 2013; selected indicators are presented in time series facilitating comparison over several years and if possible also indication of trends.

Besides its own information records from Programme of Statistical Investigation, IHIS CR used available economic information concerning health care from the following sources:

- Ministry of Health of the CR and Ministry of Finance of the CR
- Czech Statistical Office
- State Institute for Drug Control
- General Health Insurance Company and other health insurance companies
- Databases of OECD Health Data and of Eurostat, for international comparison.

1. Public expenditure on health care

This chapter is mainly based on data from Ministry of Health, Ministry of Finance and Czech Statistical Office (CZSO). Relative indicators per 1 inhabitant and the proportion in the GDP were processed by IHIS CR.

According to the internationally used methodology, public expenditure on health comprises (in conditions valid in the CR) the State budget and the territorial budgets, i.e., budgets of regions and municipalities, and also expenditure of the public health insurance system, which is regulated in the CR by legislation on General Health Insurance Company and on employees' health insurance companies. According to preliminary data from the sources of Ministry of Finance and Ministry of Health, public expenditure on health services in 2013 was 246 562 mill. CZK. The evolution of expenditure from public health insurance showed a decrease of 0.6 %, whereas expenditure from public budgets increased by 6,45 %. The share of public expenditure on health in the gross domestic product (GDP) since 2009 has regularly moved above 6 % and in 2013 it was 6.03 %. The value of this proportion is updated according to the GDP revision by CZSO as of 1. 10. 2014.

Public expenditure on health in 2013 per 1 inhabitant was 23 458 CZK. Approximately 6.8 % of public expenditure was from public budgets and ca. 93.2 % was expenditure from public health insurance.

2. Private expenditure on health care paid directly by individuals

Data for this chapter are taken from Statistics of family budgets of CZSO. Calculations of relative proportions in this publication were done by IHIS CR.

The annual private expenditure on health per 1 member of an average household decreased by 162 CZK (by 4.9 %) from 2012, to 3 168 CZK. The analogous average per 1 member of households of pensioners was 5 386 CZK, lower by 5.1 % than in 2012. The highest share in the individual expenditure on health is spent on medicaments and medical devices; in 2013 it was 68.6 %. The percentage of private expenditure on health in the total consumption expenses of average households in 2013 was 2.6 %, whereas in 2007 it was 2.3 %. Pensioners spent on paid health services 4.4 % of their total consumption expenditure in 2013 (in 2007 only 3.7 %). The average household of self-employed economically active persons spent on health 2.0 % and households of employees 2.2 % of their total consumption expenditure.

Note by IHIS CR: CZSO also publishes expenditure of households on health in the framework of National accounts; these figures are slightly higher than data from family budgets, because they include expenditure of higher income groups. IHIS CR also includes these data in its publications (presently in Chapter 13)), but here the methodology of statistics of family budgets is used in order to maintain continuity of the time series.

3. Total expenditure on health care

Data using the sources of MH CR, CZSO, MF CR and partly also OECD were processed by IHIS CR. Data related to the GDP are adjusted to GDP data published by CZSO till 1. 10. 2014.

Since 2009, the total health expenditure are yearly around 290 thous. Mill. CZK. The expenditure of 2013 amounted to 290.9 ths. mill. CZK according to the calculation of IHIS CR. The share of public expenditure on health in 2013 was 84.7 % and private expenditure represented 15.3 % of the total expenditure on health care. The total expenditure of the public health insurance system reached 229.9 ths. mill. CZK, being the largest source of finance for health services.

The share of expenditure on health in the total GDP since 2009 moved between 7.5 and 8.0 %. After the revision of National Accounts according to the European standard ESA 2010 for the time series of the existence of the Czech Republic, published by the CZSO on 1.10. 2014, the valid figure for the year 2013 is 7.12 %.

Chapter 3 contains tables devoted to international comparison using OECD statistics; these allow us to compare not only the per capita expenditure with regard

to different purchasing power in different countries, but also expenditure divided by sources of financing. The CR still has one of the lowest shares of private expenditure in the total health expenditure among EU countries.

Note: 1/ Insurance fee payment by the state for selected groups of „state clients“ is in fact also public expenditure in the CR, but they are methodically not included in expenditure from public budgets - cf. methodology System of Health Accounts and also methodology of IMF for Government Financial Statistics. 2/ The above mentioned revision of National Accounts in the OECD international comparisons does not occur yet.

4. Consumption of medicaments

Data are taken over from State Institute for Drug Control (SIDC) that publishes the quantities of distributed medicaments as well as their financial volume.

In 2013 the number of packages of medical preparations supplied to pharmacies, health establishments and to vendors of reserved drugs was 267.91 million, which was by 4.37 % less than in 2012. The number of defined daily doses in 2013 was 6 125.79 million, which represents the same volume as in 2012. The financial value of the distributed medical preparations was 55.20 ths. mill. CZK (in the producer's prices). From 2012 the financial expenditure on medical preparations thus decreased by 5.91 % (according to „Assessment of the distributed medical preparations in 2013“, www.sukl.cz).

5. Costs and revenues of health insurance companies

Data are taken from the: „Economic results of health insurance companies in 2013“ published by Czech Statistical Office and from sources of Ministry of Health (Comprehensive evaluation of the public health insurance system in 2013, processed using the methodology of MH CR and MF CR).

The healthcare costs of health insurance companies decreased according to CZSO from 2012 by 1.8 %, to 219 ths. mill. CZK. The decline in costs of in-patient care was 2.2 %, of medicaments and medical devices together 3.6 % and of other unspecified healthcare 13.9 %. According to references of MH CR, the total revenues per 1 insurance client in 2013 were 21 966 CZK (by 0.5 % more than in 2012), the total expenditure per 1 client was 22 095 CZK which was an increase by 0.4 %. The State paid the insurance fee for „its“ insurance clients (pensioners, children, students, etc.) almost 54 ths. mill. CZK, which covered health insurance fee for a total of 6 million „state“ insurance clients (children, pensioners, job applicants, prisoners, etc.). In addition, the relevant decisions of the Governments of the Czech Republic provided to General Health Insurance Company of the Czech Republic repayable financial assistance of 1.7 ths. Mill. CZK.

6. Data from sources of General Health Insurance Company of the CR (GHIC)

With regard to the decisive share of GHIC in the health insurance system (58.5 % of all registered insured persons) and to availability of its sources, its economic reference data are presented in a separate chapter.

The presented tables based on the GHIC Yearbook show the list of medicaments most often paid by insurance, ranked by numbers of prescriptions, and further also the most costly drugs as measured by the total payments by GHIC for individual medicaments in 2012 and 2013. The most often prescribed drugs covered by insurance, by numbers of packages, were Anopyrin 100 mg, Milurit 100 and Furon 40 mg. The most costly drugs by the volume of payment were Symbicort Turbuhaler 200/6, Lantus 100 iu/ml and Seretide Diskus 50/500.

7. Network of health establishments

Data for this chapter were obtained from the information system of the network of health establishments, „Register of health services providers“, maintained by IHIS CR. The numbers of physicians, of paramedical workers with professional qualification and the numbers of beds/places are classified by types of health services providers (HE), by character of health care provided (out-patient, institutional) and by branches.

By the end of 2013 there were 29 218 registered health services providers in the CR; in full-time equivalents there worked 39 719 physicians, 7 247 dentists and 107 478 paramedical workers with professional qualification (PWPQ). In 213 health services providers the founder is the state - Ministry of Health or another central organ. In other 149 HE the founder was region, in 169 HE it was city or municipality. In 28 700 HE the founder is a physical person, church or other legal body. Per 1 physician there were on the average 222 inhabitants, per 1 out-patient physician there were 311 inhabitants.

The network of providers of institutional care consisted of 188 hospitals, 158 specialised therapeutic institutes (including convalescent homes and hospices) and 81 balneal therapeutic institutes. Hospital bed capacity was 56 807 beds, of that 47 033 acute care beds, 2 122 newborns' cots and 7 652 after-care beds. The number of acute care beds diminished from 2012 by 4.6 %. Specialised therapeutic institutes had 21 197 beds and balneal therapeutic institutes had 24 840 beds.

In the Register of HE as of 31. 12. 2013 there were 2 796 registered pharmacies (including detached drug dispensaries) and 487 medical device dispensaries.

The chapter on the network of health establishments is supplemented by a table showing the distribution of health services in 2013 by type of founder. By the end of 2013 ca. 29.7 % bed capacity was in HE founded by Ministry of Health, ca.10.5 % in regional establishments and ca. 54.8 % in HE founded by physical person, church or other legal body. About 5.0 % beds were in HE founded by municipality or city and

ca. 2.0 % bed capacity was in HE founded by other central organs besides MH. About 70.5 % physicians including dentists and 59.7 % paramedical workers with professional qualification worked in non-state HE founded by physical person, church or other legal body. About 19.4 % physicians and 25.3 % PWPQ worked in state HE.

A further supplement of this chapter is comparison of selected countries by numbers of acute care hospital beds, numbers of active physicians, dentists and general nurses relatively per numbers of inhabitants, according to databases of Eurostat and OECD.

8. Assets and economic results of health establishments

Data are processed from statistical forms on economy returned by health establishments with accounting (formerly „double-entry accounting“). This database maintained by IHIS CR includes sets of health services providers of all founders. It concerns the HE groups: hospitals, institutes for long-term patients, specialised therapeutic institutes, balneal therapeutic institutes, hospices, other bed establishments, selected out-patient establishments, emergency health care centres and establishments of public health service. The term „other establishments“ used further in this chapter denotes a selection of certain groups of health services providers (institutes for infants and homes for children, specialised purpose institutions of MH - IHIS CR, NIPH etc.).

The most important and most closely monitored type of health services providers are hospitals; the set of reporting units in 2013 contained 163 hospitals. Total costs of hospitals in 2013 increased from the preceding year by 0.8 %, to 131 316 mill. CZK. Total revenues of hospitals declined from 2012 by 0.9 %, to 129 438 mill. CZK. The economic result of the set of all hospitals in 2013 was minus 1 878 mill. CZK.

Receivables of hospitals after maturity date by the end of 2013 amounted to ca. 1.6 ths. mill. CZK. Payables of hospitals after maturity date as of 31. 12. 2013 were ca. 5.3 ths. mill. CZK.

The tables are supplemented by a survey of numbers of foreigners treated in hospitals, with the total number ca. 94 thousand in 2013, and of costs of health care provided in hospitals to foreigners, that reached 646 mill. CZK.

9. Wages in health services

The average total monthly salary in health services remunerated according to valid regulations on salary (subsidised organisations and organisational components of the state) in 2013 was 30 174 CZK. The average monthly salary of physicians and dentists was 60 635 CZK. The average monthly salary of general nurses and midwives was 28 706 CZK.

The average total monthly wage of employees in health services remunerated according to valid regulations on wage (in health establishments founded by

a physical person, church or legal body other than public administration and all balneal health establishments) in 2013 was 25 314 CZK. The average monthly wage of physicians and dentists was 54 863 CZK. The average monthly wage of general nurses and midwives was 23 647 CZK.

10. Economic data on selected groups of out-patient health establishments

Information on the economy of selected health establishments is taken from statistical forms E (MZ) 5-01 returned for processing to IHIS CR from 5 % or 10 % random samples of reporting units computer-selected every year for the Programme of statistical investigations. Since 2010, economic data are published for independent offices with tax records as well as for independent offices with accounting. The numbers of returned and processed forms from separate HE groups are low, due to the low % selection and the published data are only tentative.

11. Economic data on pharmacies and medical device dispensaries

Data on pharmacies and dispensaries were processed from statistical forms on activity of health services provider A (MZ) 1-01, branch of pharmaceutical care. Data for 2013 were obtained from 2 678 reporting units (89 % of all registered providers for pharmaceutical care). According to the returned reports on activity, pharmacies and dispensaries handled almost 69 mill. prescriptions and 3.3 mill. vouchers for medical devices. Per 1 CR inhabitant there were on the average 6.56 prescription forms, the average surcharge per 1 prescription including regulation fee was 126 CZK. The revenues from patients for free sales and surcharges on prescriptions and vouchers were 17.1 ths. mill. CZK and constituted ca. 23.1 % of the total revenues of pharmacies for drugs and medical devices, which amounted to 73.9 ths. mill. CZK.

In the following text and in the tables we use the terms „institutional pharmacies“ and „ordinary pharmacies“: the former denote parts of an in-patient providers that prepare and provide drugs and medical devices both for hospitalised and discharged patients.

An ordinary pharmacy handled in 2013 (without activities of institutional pharmacies) on the average 25 778 prescription forms and obtained total revenue for drugs and medical devices of 20.2 million CZK. An average institutional pharmacy reported revenues ca. 218 million CZK). All data on revenues concern only revenues from medicaments and medical devices and the set of 2 678 reporting units, i.e. pharmacies and medical device dispensaries.

12. Price trends in health services

Data were prevalently taken over from references of CZSO, particularly from the Statistics of family budgets and from the Indicators of economic and social evolution of the CR.

13. Health care from the viewpoint of national accounts

The source of information in this part are National accounts processed by Section of macroeconomic statistics of CZSO. During preparation of the present publication the data were continuously updated in accordance with the data gradually published by CZSO. Data in this publication reflect macroeconomic indicators of the CR published till 1. 10. 2013.

**1. Výdaje na zdravotnictví ve vybraných zemích OECD
jako % z HDP v roce 2012**

*Health expenditure in selected OECD countries
as % of GDP in 2012*

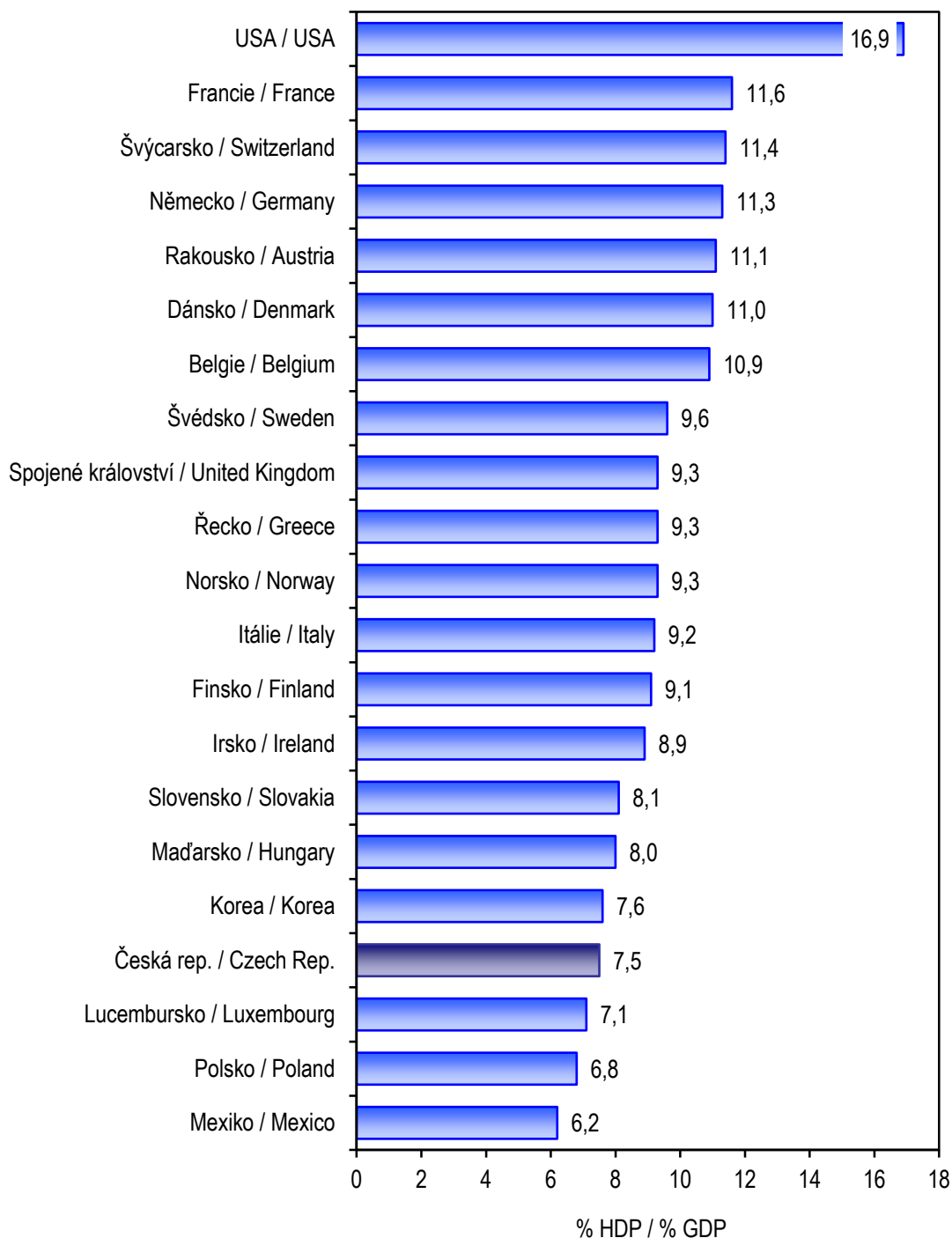

Zdroj dat: OECD Health Data červen 2014
Source: OECD Health Data June 2014

**2. Struktura spotřeby léčiv v KČ ve finančním vyjádření
podle hlavních ATC skupin v roce 2013 (v %)**
*Structure of drug consumption in CZK
in financial terms by main ATC groups in 2013 (in %)*

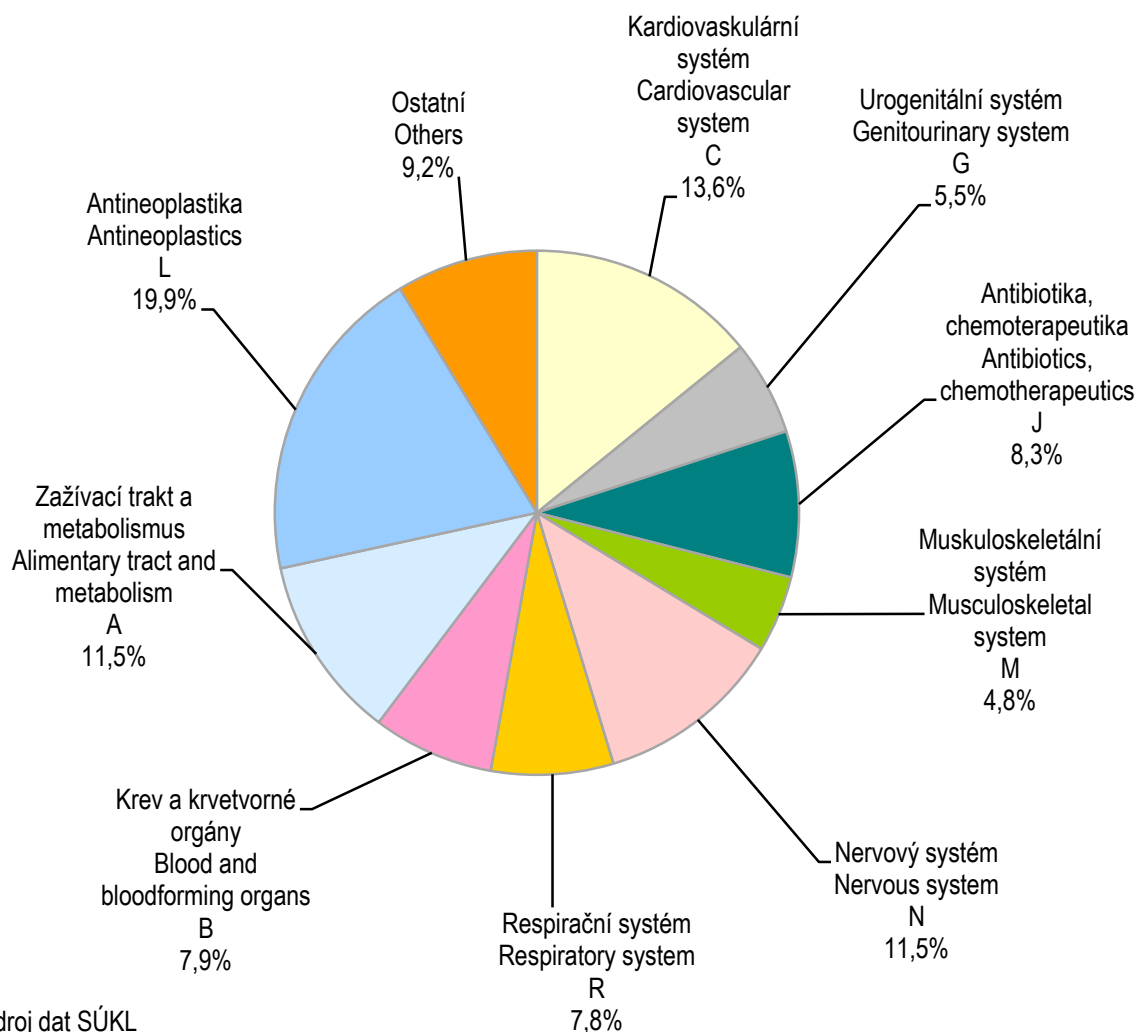

Zdroj dat SÚKL
Source: SUKL

3. Struktura peněžních vydání na zdravotní péči přímo placených obyvatelstvem v roce 2013 (v %)
Structure of out-of-pocket health care expenditure paid in 2013 (in %)

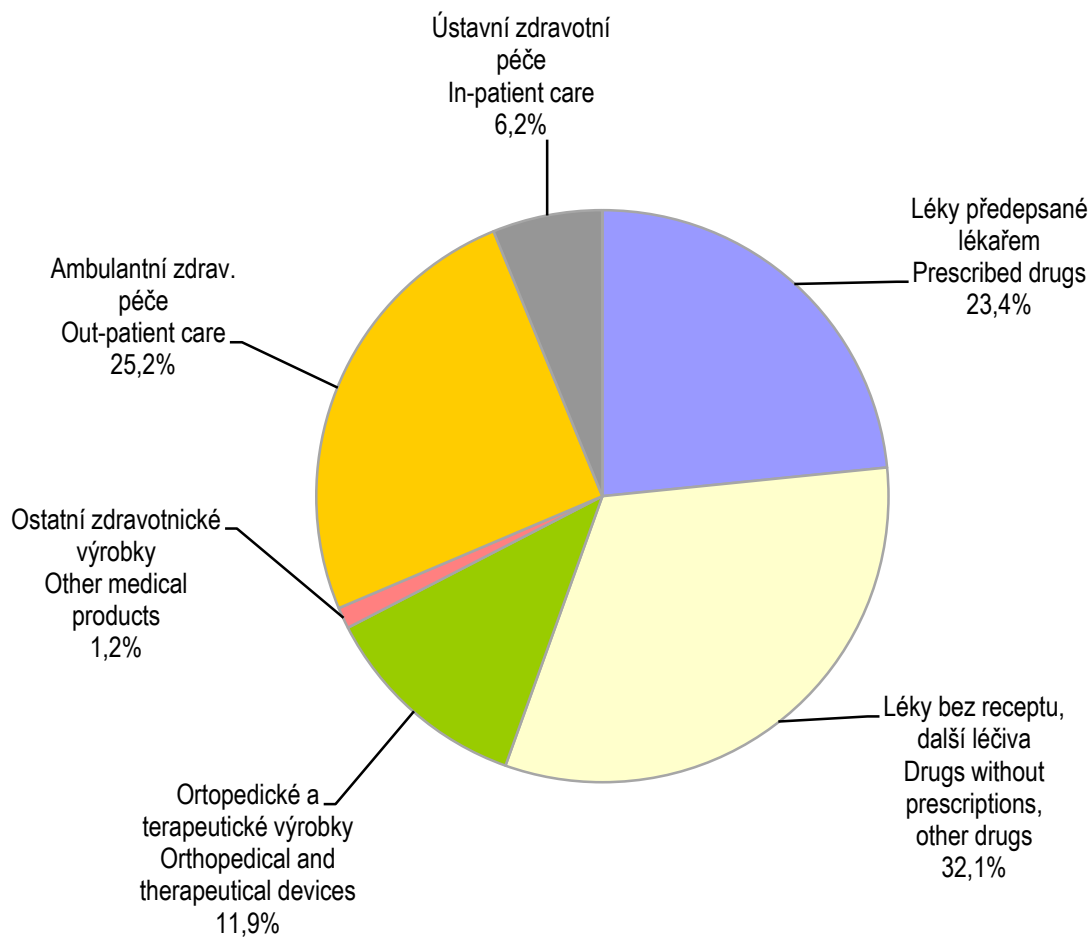

Zdroj dat: ČSÚ Statistika rodinných účtů
Source: CZSO Household Budget Survey

**4. Struktura nákladů zdravotních pojišťoven
na zdravotní péči podle segmentů péče v roce 2013 (v %)**
*Structure of health care costs covered by health insurance
companies by types of health care in 2013 (in %)*

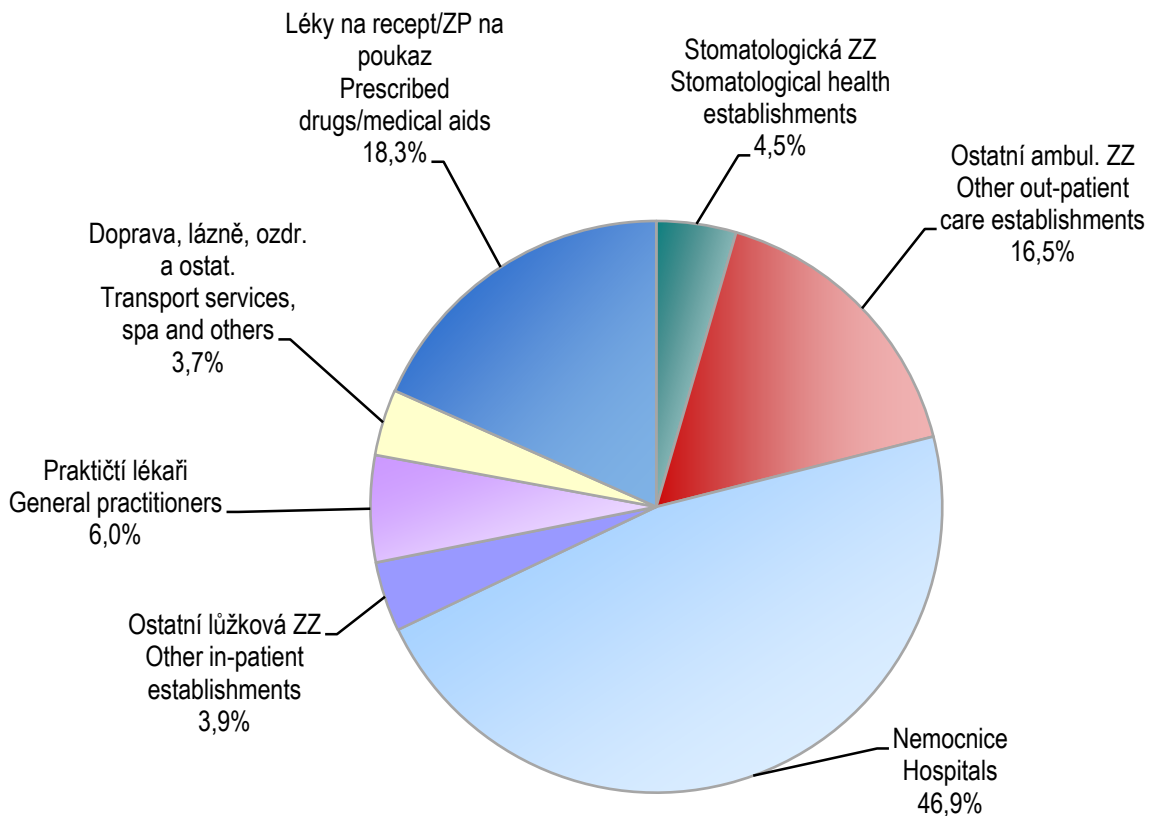

Zdroj dat: Ministerstvo zdravotnictví ČR
Source: Ministry of Health

**5. Průměrné náklady zdravotních pojišťoven na zdravotní péči
na jednoho pojištěnce dle věku a pohlaví
v roce 2012 v Kč**

*Average health care costs covered by health insurance companies
per one insured by age and sex in 2012 in CZK*

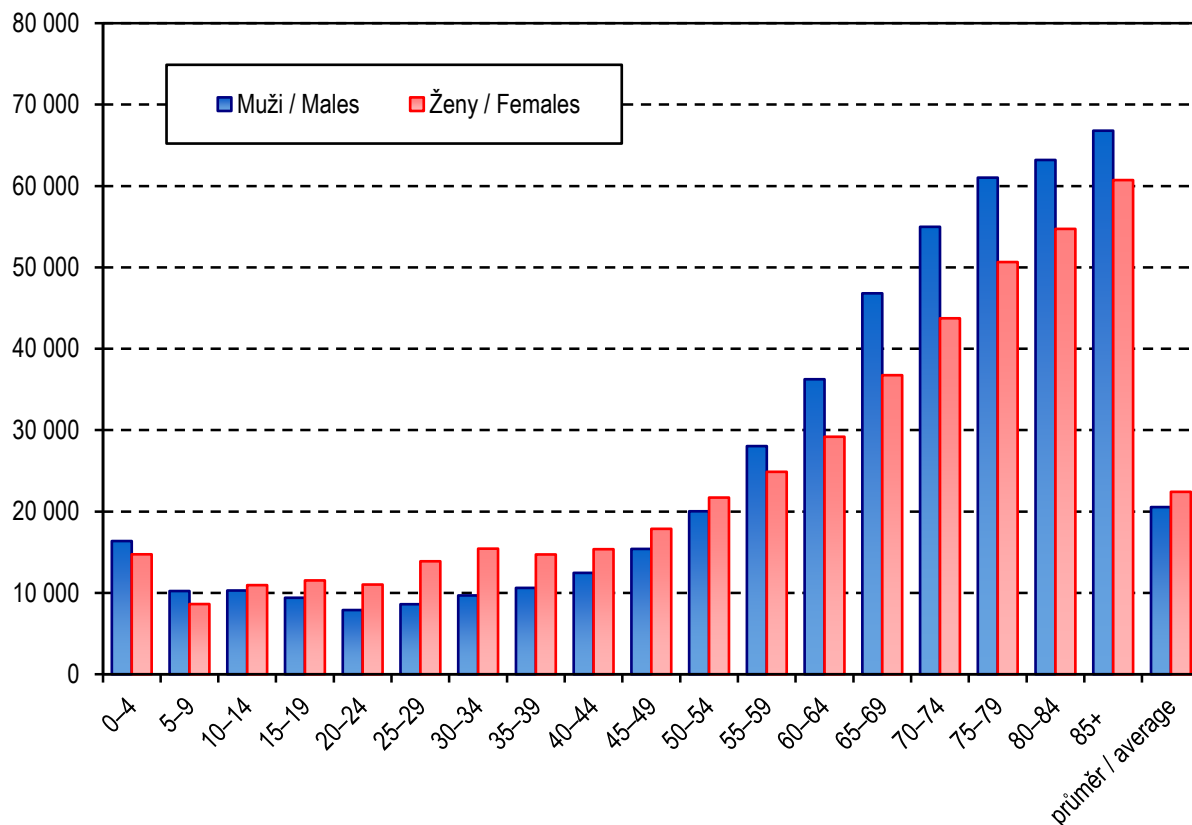

Zdroj dat: Zdravotnické účty, ČSÚ 2014
Source: Health Accounts, CZSO 2014

6. Výdaje na zdravotnictví podle zdrojů financování (v %)
Health care expenditure by sources of financing (in %)

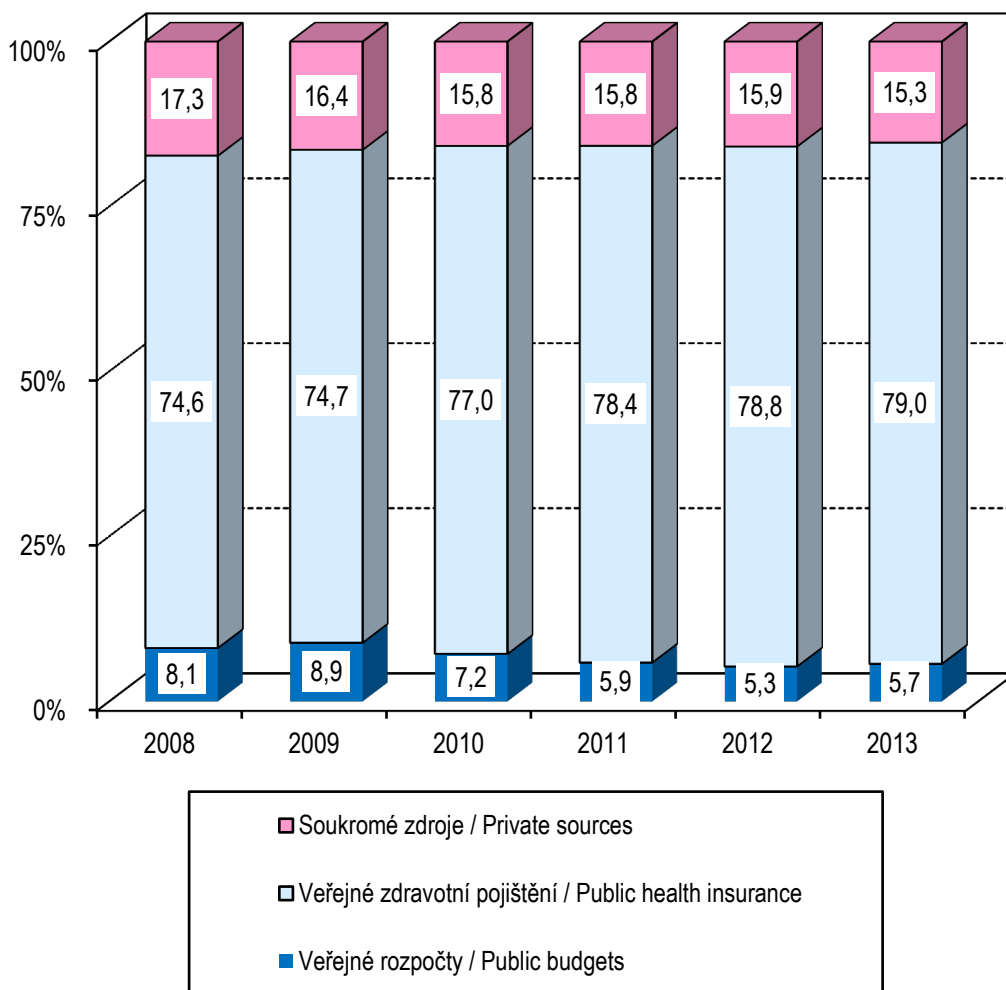

Zdroj dat: ÚZIS ČR
Source: IHIS CR

7. Vývoj výdajů na zdravotnictví a vybraných makroekonomických ukazatelů 2008–2013 (2008 = 100)
Trends in health expenditure and selected macroeconomic indicators 2008–2013 (2008 = 100)

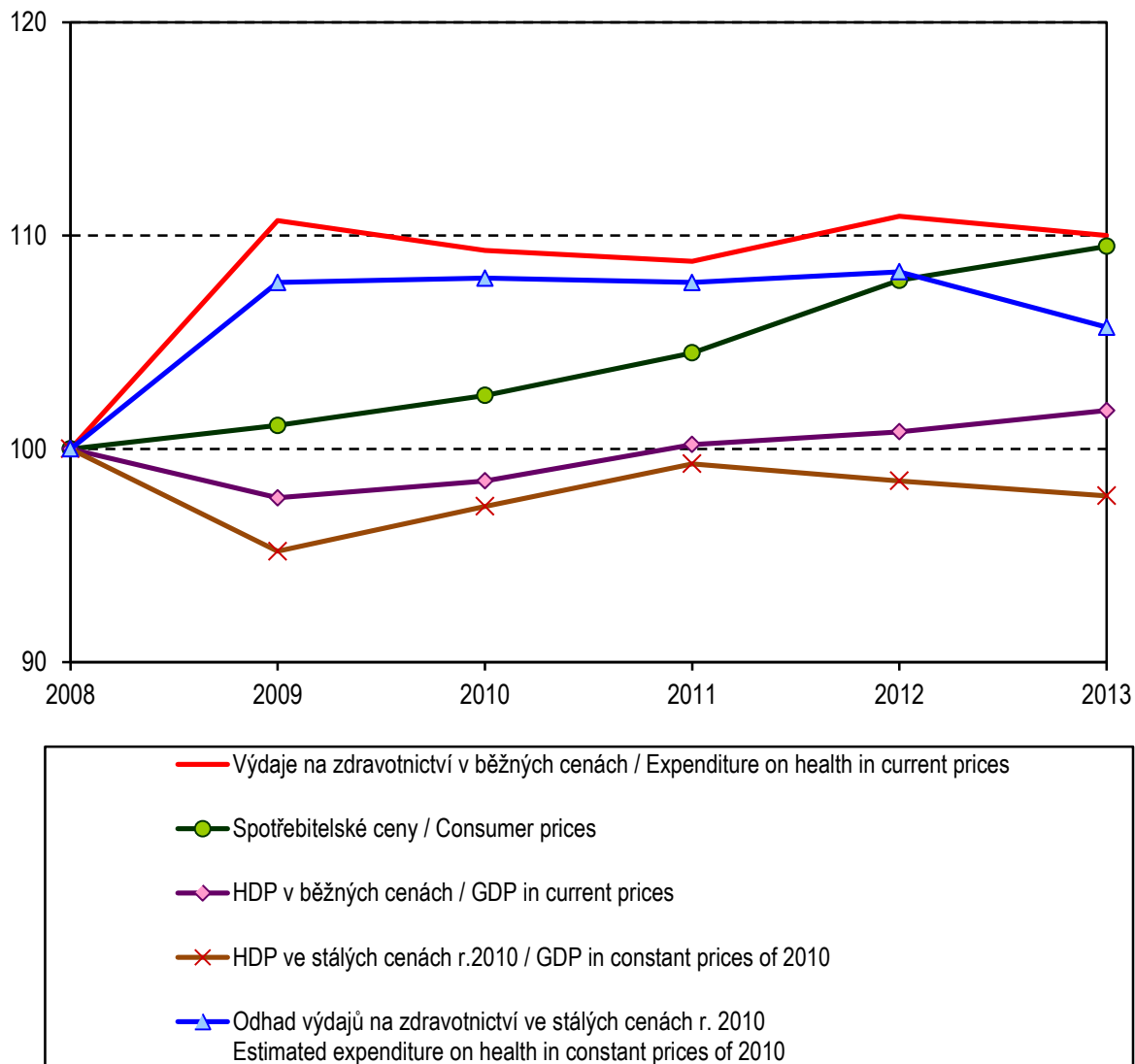

Zdroj dat: ČSÚ, ÚZIS ČR
 Source: CZSO, IHIS CR

**8. Rozložení lékáren v % podle tržeb za recepty
za rok 2013 v mil. Kč**
*Structure of pharmacies in % by returns on prescriptions
in 2013 in mill. CZK*

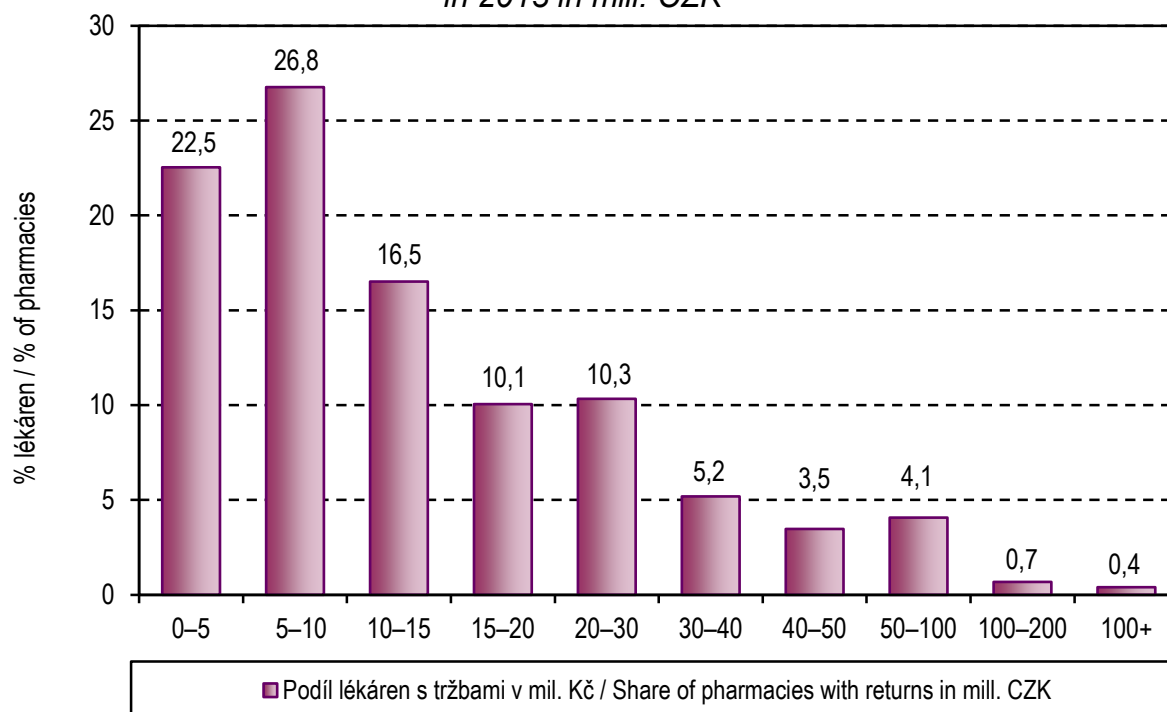

Zdroj: ÚZIS ČR
Source: IHIS CR

1.1 Veřejné výdaje na zdravotnictví (v mil. Kč)

Public health expenditure (mill. CZK)

Rok Year	Státní rozpočet + územní rozpočty State & territorial budgets	Zdravotní pojišťovny Health insurance companies		Celkem veřejné výdaje na zdravotnictví Public health expenditure in total
		celkem total	z toho: zdrav. péče o.w.: health care	
2000	17 170	115 792	111 421	132 962
2005	21 263	170 093	164 343	191 356
2010	20 781	222 500	214 373	243 281
2011	16 863	225 547	217 653	242 410
2012	15 647	231 270	222 760	246 918
2013 ¹⁾	16 657	229 905	222 985	246 562

¹⁾ Předběžný údaj

¹⁾ Preliminary data

Zdroj dat: ČSÚ, MZ ČR, MF ČR

Source: CZSO, Ministry of Health, Ministry of Finance

1.1.1 Vývoj veřejných výdajů na zdravotnictví (2000 = 100)

Public health expenditure growth (2000 = 100)

Rok Year	V běžných cenách In current prices	Ve stálých cenách 2000 ¹⁾ In constant prices 2000 ¹⁾	Deflátor HDP ¹⁾ GDP deflator ¹⁾
2000	100,0	100,0	100,0
2005	143,9	128,2	112,3
2010	183,0	151,5	120,8
2011	182,3	152,3	119,7
2012	185,7	153,0	121,4
2013 ²⁾	185,4	149,9	123,7

¹⁾ Odhad ÚZIS ČR, deflátor dle ČSÚ

¹⁾ Estimate of IHIS CR, deflator based on CZSO

²⁾ Předběžný údaj

²⁾ Preliminary data

Zdroj: ČSÚ, výpočet ÚZIS ČR

Source: CZSO, calculation IHIS CR

1.2 Vývoj veřejných výdajů na zdravotnictví na 1 obyvatele

Public health expenditure growth per 1 inhabitant

Rok Year	2007	2008	2009	2010	2011	2012	2013 ¹⁾
V Kč / CZK	20 120	20 971	23 329	23 132	23 094	23 495	23 458

¹⁾ Předběžný údaj

¹⁾ Preliminary data

Zdroj dat: Český statistický úřad (ČSÚ), ÚZIS ČR

Source: Czech Statistical Office (CZSO), IHIS CR

1.3 Vývoj podílu veřejných výdajů na zdravotnictví na hrubém domácím produktu

Share of public health expenditure in gross domestic product

Rok Year	v % in %
2000	5,60
2001	5,67
2002	6,07
2003	6,27
2004	6,04
2005	5,87
2006	5,62
2007	5,39
2008	5,45
2009	6,24
2010	6,15
2011	6,03
2012	6,10
2013 ¹⁾	6,03

¹⁾ Předběžný údaj

¹⁾ Preliminary data

Zdroj dat: ČSÚ - údaje o HDP v běžných cenách; ÚZIS ČR - výpočet v %

Source: CZSO - GDP figures in current prices; IHIS CR - calculation of %

HDP dle ČSÚ jak publikováno do 31. 10. 2014

GDP data by CZSO as published till 31. 10. 2014

1.4 Přírůstky veřejných výdajů na zdravotnictví oproti předchozímu roku
Public health expenditure growth - comparison with preceding year

Rok Year	Růst v % Growth in %	Růst v mil. Kč Growth in mill. CZK
2005	3,5	6 531
2006	3,0	5 671
2007	4,8	9 538
2008	5,9	12 154
2009	11,9	26 035
2010	-0,6	-1 473
2011	-0,4	-871
2012	1,9	4 508
2013 ¹⁾	-0,1	-356

¹⁾ Předběžný údaj

¹⁾ Preliminary data

Zdroj dat: ÚZIS ČR

Source: IHIS CR

1.5 Orientační kvantifikace reálného vývoje veřejných výdajů na zdravotnictví
Approximate quantification of real public health expenditure growth

Rok Year	Meziroční přírůstek <i>Increases in comparison with previous year</i>			Rozdíl bodů (nárůst výdajů oproti nárůstu HDP) <i>Difference (growth of expenditure compared to growth of GDP)</i>
	veřejné výdaje celkem <i>public expenditure total</i>		růst HDP v % ¹⁾ <i>growth of GDP</i>	
	%	mld. Kč <i>thous. mill. CZK</i>	in % ¹⁾	
2005	3,5	6,5	6,6	-3,1
2006	3,0	5,7	7,6	-4,6
2007	4,8	9,5	9,3	-4,5
2008	5,9	12,2	4,8	+1,1
2009	11,9	26,0	-2,3	+14,2
2010	-0,6	-1,5	0,8	-1,4
2011	-0,4	-0,9	1,7	-1,3
2012	1,9	4,5	0,6	+1,3
2013 ²⁾	-0,1	-0,4	1,0	-0,9

¹⁾ Údaje o HDP dle ČSÚ jak publikováno do 31. 10. 2014

¹⁾ GDP by CZSO as published till 31. 10. 2014

²⁾ Předběžný údaj

²⁾ Preliminary data

Zdroj dat: ÚZIS ČR

Source: IHIS CR

2.1 Soukromá peněžní vydání na zdravotní péči na 1 obyvatele dle statistiky rodinných účtů (v Kč)

Out-of-pocket health care expenditure per 1 inhabitant from Household Budget Survey (in CZK)

Položka <i>Item</i>	2009	2010	2011	2012	2013
Léčiva a zdrav. prostředky <i>Drugs, therapeutical devices</i>	2 176	2 243	2 272	2 256	2 172
v tom: léky předepsané lékařem <i>incl.: prescribed drugs</i>	855	893	911	855	742
léky bez receptu a další léčiva <i>drugs without prescription, other drugs</i>	858	854	926	989	1 017
ostatní zdravotnické výrobky <i>other medical products</i>	46	71	40	34	37
ortopedické a terapeutické pomůcky <i>therapeutic appliances and equipment</i>	418	424	395	378	377
Ambulantní zdravotní péče <i>Outpatient services</i>	754	731	770	762	799
v tom: ambulantní lékařská péče <i>incl.: medical services</i>	301	304	296	330	319
ambulantní stomatologická péče <i>dental services</i>	406	394	434	385	434
ambulantní zdravotní péče ostatní <i>other health services</i>	46	33	40	47	45
Ústavní zdravotní péče <i>Hospital services</i>	195	191	188	312	197
Celkem <i>Total</i>	3 125	3 165	3 230	3 330	3 168

Zdroj dat: ČSÚ, statistika rodinných účtů

Source: CZSO, Household Budget Survey

2.2 Odhad peněžních vydání na zdravotní péči přímo placených obyvatelstvem dle statistiky rodinných účtů (v mil. Kč)

Estimate of total out-of-pocket health care expenditure from Household Budget Survey (in mill. CZK)

Položka <i>Item</i>	2009	2010	2011	2012	2013
Léčiva a zdrav. prostředky <i>Drugs, therapeutical devices</i>	22 829	23 590	23 848	23 709	22 829
v tom: léky předepsané lékařem <i>incl.: prescribed drugs</i>	8 965	9 392	9 562	8 985	7 799
léky bez receptu a další léčiva <i>drugs without prescription, other drugs</i>	8 997	8 992	9 720	10 394	10 689
ostatní zdravotnické výrobky <i>other medical products</i>	483	747	420	357	389
ortopedické a terapeutické pomůcky <i>therapeutic appliances and equipment</i>	4 384	4 459	4 146	3 973	3 963
Ambulantní zdravotní péče <i>Outpatient services</i>	7 911	7 688	8 083	8 008	8 398
v tom: ambulantní lékařská péče <i>incl.: medical services</i>	3 163	3 197	3 107	3 468	3 353
ambulantní stomatologická péče <i>dental services</i>	4 265	4 144	4 556	4 046	4 562
ambulantní zdravotní péče ostatní <i>other health services</i>	483	347	420	494	473
Ústavní zdravotní péče <i>Hospital services</i>	2 046	2 009	1 973	3 279	2 071
Celkem <i>Total</i>	32 786	33 287	33 903	34 996	33 298

Zdroj dat: ČSÚ, statistika rodinných účtů, výpočet ÚZIS ČR

Source: CZSO, Household Budget Survey, calculation of IHIS CR

2.3 Struktura peněžních vydání na zdravotní péči přímo placených obyvatelstvem dle statistiky rodinných účtů (v %)

Structure of out-of-pocket health care expenditure from Household Budget Survey (in %)

Položka <i>Item</i>	2009	2010	2011	2012	2013
Léčiva a zdrav. prostředky <i>Drugs, therapeutical devices</i>	69,7	70,9	70,3	67,7	68,6
v tom: léky předepsané lékařem <i>incl.: prescribed drugs</i>	27,3	28,2	28,2	25,7	23,4
léky bez receptu a další léčiva <i>drugs without prescription, other drugs</i>	27,4	27,0	28,7	29,7	32,1
ostatní zdravotnické výrobky <i>other medical products</i>	1,5	2,2	1,2	1,0	1,2
léčebné a protetické prostředky <i>therapeutic appliances and equipment</i>	13,5	13,4	12,3	11,4	11,9
Ambulantní zdravotní péče <i>Outpatient services</i>	24,1	23,1	23,8	22,9	25,2
v tom: ambulantní lékařská péče <i>incl.: medical services</i>	9,6	9,6	9,2	9,9	10,1
ambulantní stomatologická péče <i>dental services</i>	13,0	12,4	13,4	11,6	13,7
ambulantní zdravotní péče ostatní <i>premedical services</i>	1,5	1,0	1,2	1,4	1,4
Ústavní zdravotní péče <i>Hospital services</i>	6,2	6,0	5,8	9,4	6,2
Celkem <i>Total</i>	100,0	100,0	100,0	100,0	100,0

Zdroj dat: ČSÚ, statistika rodinných účtů, výpočet ÚZIS ČR

Source: CZSO, Household Budget Survey, calculation of IHIS CR

**2.4 Soukromá peněžní vydání na zdravotní péči na 1 obyvatele
podle sociálních skupin dle statistiky rodinných účtů
(hodnota v Kč, index 2007 = 100)**

*Out-of-pocket health care expenditure per 1 inhabitant by social groups
from Household Budget Survey (value in CZK, index 2007 = 100)*

V domácnostech <i>Households of:</i>	Rok <i>Year</i>	Léčiva a zdravotn. prostředky <i>Drugs, therapeutical appliances</i>		Ambulantní a ústavní péče <i>Out-patient and hospital services</i>		Celkem <i>Total</i>	
		Kč / CZK	index	Kč / CZK	index	Kč / CZK	index
Zaměstnanců <i>Employees</i>	2007	1 571	100	510	100	2 081	100
	2008	1 788	114	808	158	2 596	125
	2009	1 848	118	837	164	2 685	129
	2010	1 840	117	754	148	2 595	125
	2011	1 854	118	853	167	2 707	130
	2012	1 839	117	856	168	2 695	130
	2013	1 795	114	845	166	2 640	127
Samostatně činných osob <i>Selfemployed persons</i>	2007	1 474	100	573	100	2 047	100
	2008	1 702	115	1 057	184	2 759	135
	2009	1 774	120	935	163	2 709	132
	2010	1 640	111	843	147	2 484	121
	2011	1 763	120	918	160	2 681	131
	2012	1 843	125	986	172	2 829	138
	2013	1 647	112	710	124	2 358	115
Důchodců <i>Pensioners</i>	2007	2 985	100	564	100	3 549	100
	2008	3 420	115	1 369	243	4 790	135
	2009	3 436	115	1 319	234	4 754	134
	2010	3 796	127	1 450	257	5 246	148
	2011	4 045	136	1 378	244	5 423	153
	2012	3 879	130	1 796	318	5 675	160
	2013	3 790	127	1 596	283	5 386	152
Průměrné domácnosti <i>Average household</i>	2007	1 848	100	521	100	2 369	100
	2008	2 107	114	960	184	3 068	130
	2009	2 176	118	949	182	3 125	132
	2010	2 243	121	922	177	3 165	134
	2011	2 272	123	959	184	3 231	136
	2012	2 256	122	1 074	206	3 330	141
	2013	2 172	118	996	191	3 168	134

Zdroj dat: ČSÚ, statistika rodinných účtů, výpočet ÚZIS ČR

Source: CZSO, Household Budget Survey, calculation of IHIS CR

2.5 Podíl soukromých výdajů na zdravotní péči na celkových peněžních výdajích domácnosti na 1 osobu dle statistiky rodinných účtů (v Kč)
Share of out-of-pocket health care expenditure in total out-of-pocket expenditure of average household per 1 inhabitant (in CZK) from Household Budget Survey

	Rok Year	Domácnosti celkem Households total	Domácnosti zaměstnanců Households of employees	Domácnosti samostatně činných Households of self-employed	Domácnosti důchodců Households of pensioners
Výdaje za zdravotní péči <i>Expenditure on health care</i>	2007	2 369	2 081	2 047	3 549
	2008	3 068	2 596	2 759	4 790
	2009	3 125	2 685	2 709	4 754
	2010	3 165	2 595	2 484	5 246
	2011	3 230	2 707	2 681	5 423
	2012	3 330	2 695	2 829	5 675
	2013	3 168	2 640	2 358	5 386
Spotřební vydání úhrnem <i>Consumption expenditure of the average household</i>	2007	104 017	107 889	106 446	95 404
	2008	112 256	116 105	117 154	102 579
	2009	115 309	119 037	116 856	108 427
	2010	116 244	118 728	116 900	114 346
	2011	117 882	119 970	119 678	118 251
	2012	118 819	120 781	119 153	118 670
	2013	120 827	123 028	119 031	122 709
Podíl v % <i>Proportion in %</i>	2007	2,28	1,93	1,92	3,72
	2008	2,73	2,24	2,36	4,67
	2009	2,71	2,26	2,32	4,38
	2010	2,72	2,19	2,12	4,59
	2011	2,74	2,26	2,24	4,59
	2012	2,80	2,23	2,37	4,78
	2013	2,62	2,15	1,98	4,39

Zdroj: ČSÚ, statistika rodinných účtů, výpočet ÚZIS ČR
 Source: CZSO, Household Budget Survey, calculation IHIS CR

3.1 Celkové výdaje na zdravotnictví (v mil. Kč)

Total health expenditure (in mill. CZK)

	2007	2008	2009	2010	2011	2012	2013 ¹⁾
Z veřejných prostředků <i>Public expenditure</i>	206 563	218 719	244 754	243 281	242 410	246 918	246 562
v tom: ze státního a místních rozpočtů <i>incl: state and territorial budget</i>	22 851	21 439	26 034	20 781	16 863	15 648	16 657
ze zdravotního pojištění <i>health insurance</i>	183 713	197 280	217 658	222 500	225 547	231 270	229 905
Soukromé výdaje na zdraví <i>Private expenditure on health</i>	35 370	45 801	47 954	45 754	45 358	46 388	44 381
Celkem <i>Total</i>	241 935	264 520	292 708	289 035	287 768	293 306	290 943

¹⁾ Předběžný údaj

¹⁾ Preliminary data

Zdroj dat: Ministerstvo zdravotnictví, Ministerstvo financí, ČSÚ, ÚZIS ČR

Source: Ministry of Health, Ministry of Finance, CZSO, IHIS CR

3.2 Podíl zdrojů financování na celkových výdajích na zdravotnictví (v %)

Financial sources proportion in total health expenditure (in %)

	2007	2008	2009	2010	2011	2012	2013 ¹⁾
Z veřejných prostředků <i>Public funds</i>	85,4	82,7	83,6	84,2	84,2	84,2	84,7
v tom: ze státního a místních rozpočtů / <i>incl: state and territorial budget</i>	9,5	8,1	8,9	7,2	5,9	5,3	5,7
ze zdravotního pojištění <i>health insurance</i>	75,9	74,6	74,7	77,0	78,4	78,8	79,0
Soukromé výdaje <i>Private expenditure</i>	14,6	17,3	16,4	15,8	15,8	15,8	15,3

¹⁾ Předběžný údaj

¹⁾ Preliminary data

Zdroj dat: Ministerstvo zdravotnictví, Ministerstvo financí, ČSÚ, ÚZIS ČR

Source: Ministry of Health, Ministry of Finance, CZSO, IHIS CR

3.3 Vývoj celkových výdajů na zdravotnictví na 1 obyvatele (v Kč)

Growth of total health expenditure per 1 inhabitant (in CZK)

	2007	2008	2009	2010	2011	2012	2013 ¹⁾
Vejřejné výdaje <i>Public expenditure</i>	20 011	20 971	23 329	23 132	23 094	23 495	23 458
Soukromé výdaje <i>Private expenditure</i>	3 426	4 391	4 571	4 350	4 321	4 414	4 223
Celkem <i>Total</i>	23 437	25 362	27 900	27 482	27 415	27 909	27 681

¹⁾ Předběžný údaj

¹⁾ *Preliminary data*

Zdroj dat: výpočet ÚZIS ČR

Source: calculation IHIS CR

3.4 Tempo růstu výdajů na zdravotnictví oproti předchozímu roku (v %)

Health expenditure growth - comparison with preceding year (in %)

	2007	2008	2009	2010	2011	2012	2013 ¹⁾
Výdaje na zdrav. celkem <i>Total expenditure on health care</i>	6,7	9,3	10,3	-0,9	-0,4	1,9	-0,8
V tom: veřejné výdaje <i>Incl.: public expenditure</i>	4,8	5,9	11,4	-0,2	-0,4	1,9	-0,1
soukromé výdaje <i>private expenditure</i>	18,8	29,5	4,7	-4,6	0,9	2,3	-4,3
Hrubý domácí produkt <i>Gross domestic product</i>	9,3	4,8	-2,3	0,8	1,7	0,6	1,0
Index spotřebitelských cen celkem <i>Consumer prices index total</i>	2,8	6,4	1,1	1,4	1,9	3,3	1,4
Rozdíl počtu bodů mezi růstem výdajů na zdrav. celkem a růstem spotřebit. cen <i>Difference (growth of expenditure on health care minus growth of consumer prices)</i>	+3,9	+2,9	+9,2	-2,3	-2,3	-1,4	-2,2

¹⁾ Předběžný údaj

¹⁾ *Preliminary data*

Zdroj dat: ÚZIS ČR, ČSÚ

Source: IHIS CR, CZSO

3.5 Vývoj podílu celkových výdajů na zdravotnictví na hrubém domácím produktu (v %)

Trend of the proportions of total health expenditure in gross domestic product (in %)

Rok Year	Veřejné výdaje Public expenditure	Výdaje celkem Total expenditure
1992	4,47	4,68
1993	5,79	6,11
1994	5,94	6,33
1995	5,91	6,50
1996	5,65	6,23
1997	5,58	6,18
1998	5,57	6,16
1999	5,52	6,10
2000	5,60	6,19
2001	5,67	6,29
2002	6,07	6,68
2003	6,27	6,96
2004	6,04	6,84
2005	5,87	6,72
2006	5,62	6,47
2007	5,39	6,31
2008	5,45	6,59
2009	6,24	7,46
2010	6,15	7,31
2011	6,03	7,15
2012	6,10	7,25
2013 ¹⁾	6,03	7,12

¹⁾ Předběžný údaj, HDP dle revize národních účtů, ČSÚ, říjen 2014

¹⁾ Preliminary data, GDP by revision of national accounts, CZSO, October 2014

Zdroj dat: ČSÚ, ÚZIS ČR

Source: CZSO, IHIS CR

3.6 Srovnání podílu celkových výdajů na zdravotnictví na hrubém domácím produktu ve vybraných zemích OECD

Comparison of the proportions of the total health expenditure in GDP in selected OECD countries

Stát	Country	Podíl v % / Proportion in %				
		Rok / Year				
		2008	2009	2010	2011	2012
Česká republika	<i>Czech Republic</i>	6,8	7,8	7,4	7,5	7,5
Austrálie	<i>Australia</i>	8,7	9,0	8,9	9,1	.
Belgie	<i>Belgium</i>	9,9	10,7	10,6	10,6	10,9
Dánsko	<i>Denmark</i>	10,2	11,5	11,1	10,9	11,0
Finsko	<i>Finland</i>	8,3	9,2	9,0	8,9	9,1
Francie	<i>France</i>	10,9	11,6	11,6	11,5	11,6
Irsko	<i>Ireland</i>	9,0	9,9	9,2	8,7	8,9
Island	<i>Iceland</i>	9,1	9,6	9,3	9,0	9,0
Itálie	<i>Italy</i>	8,9	9,4	9,4	9,2	9,2
Japonsko	<i>Japan</i>	8,6	9,5	9,6	10,1	10,3
Kanada	<i>Canada</i>	10,0	11,1	11,1	10,9	10,9
Korea	<i>Korea</i>	6,6	7,2	7,3	7,4	7,6
Lucembursko	<i>Luxembourg</i>	7,3	8,1	7,6	7,3	7,1
Maďarsko	<i>Hungary</i>	7,5	7,7	8,1	8,0	8,0
Mexiko	<i>Mexico</i>	6,0	6,5	6,3	5,9	6,2
Německo	<i>Germany</i>	10,7	11,8	11,6	11,2	11,3
Nizozemsko	<i>Netherlands</i>	11,0	11,9	12,1	12,1	.
Norsko	<i>Norway</i>	8,6	9,7	9,4	9,3	9,3
Nový Zéland	<i>New Zealand</i>	9,3	9,8	10,0	10,0	.
Polsko	<i>Poland</i>	6,9	7,2	7,0	6,9	6,8
Portugalsko	<i>Portugal</i>	10,2	10,8	10,8	10,2	.
Rakousko	<i>Austria</i>	10,5	11,2	11,1	10,9	11,1
Řecko	<i>Greece</i>	10,1	10,2	9,5	9,8	9,3
Slovensko	<i>Slovakia</i>	8,0	9,2	8,5	8,0	8,1
Spojené království	<i>United Kingdom</i>	8,8	9,7	9,4	9,2	9,3
Španělsko	<i>Spain</i>	8,9	9,6	9,6	9,4	.
Švédsko	<i>Sweden</i>	9,2	9,9	9,5	9,5	9,6
Švýcarsko	<i>Switzerland</i>	10,3	11,0	10,9	11,1	11,4
Turecko	<i>Turkey</i>	6,1	6,1	5,6	5,3	5,4
USA	<i>USA</i>	16,1	17,1	17,0	17,0	16,9

Zdroj dat: OECD Health Data, červen 2014

Source: OECD Health Data, June 2014

**3.7 Výdaje na zdravotnictví v roce 2012 podle zdrojů financování
jako % z celkových výdajů na zdravotnictví ve vybraných zemích OECD**
*Health expenditure in 2012 according to source of financing
as % of the total health expenditure in selected OECD countries*

Země	Country	Veřejné výdaje v % Public expenditure in %	Soukromé výdaje v % Private expenditure in %	
			celkem total	z toho přímé úhrady obyvatelstva of which expenditure of population
Česká republika	Czech Republic	84,0	16,0	15,0
Belgie	Belgium	75,2	24,8	20,4
Dánsko	Denmark	85,8	14,2	12,4
Estonsko	Estonia	78,7	21,3	18,2
Finsko	Finland	75,0	25,0	18,7
Francie	France	77,4	22,6	7,5
Irsko	Ireland	67,6	32,4	16,9
Island	Iceland	80,5	19,5	18,1
Itálie	Italy	77,3	22,7	18,8
Maďarsko	Hungary	62,6	37,4	28,3
Německo	Germany	76,7	23,3	13,0
Nizozemsko	Netherlands	85,8	14,2	6,0
Polsko	Poland	69,2	30,8	22,7
Slovensko	Slovakia	69,7	30,3	22,4
Slovinsko	Slovenia	71,5	28,5	11,9
Spojené království	United Kingdom	84,0	16,0	9,0
Švédsko	Sweden	81,3	18,7	16,5
Švýcarsko	Switzerland	65,8	34,2	26,0
USA	USA	47,6	52,4	12,0

Zdroj: OECD Health Data červen 2014

Source: OECD Health Data June 2014

3.8 Výdaje na zdravotnictví a veřejné výdaje na zdravotnictví na 1 obyvatele v roce 2012 v \$ v paritě kupní síly (PPP) a srovnání vybraných zemí OECD
Total health expenditure and public health expenditure per capita in 2012 in \$ purchasing power parity (PPP) and comparison of selected OECD countries

Země	Country	Celkové výdaje na zdravotnictví \$ PPP/1 obyv. <i>Total health expenditure \$ PPP per capita</i>	Index ČR = 100 <i>Comparative index CR = 100</i>	Veřejné výdaje na zdravotnictví \$ PPP/1 obyv. <i>Public health expenditures \$ PPP per capita</i>	Index ČR = 100 <i>Comparative index CR = 100</i>
Česká republika	<i>Czech Republic</i>	2 077	100	1 745	100
Estonsko	<i>Estonia</i>	1 447	70	1 139	65
Polsko	<i>Poland</i>	1 540	74	1 065	61
Maďarsko	<i>Hungary</i>	1 803	87	1 128	65
Slovensko	<i>Slovakia</i>	2 105	101	1 468	84
Slovinsko	<i>Slovenia</i>	2 667	128	1 907	109
Itálie	<i>Italy</i>	3 209	155	2 481	142
Spojené království	<i>United Kingdom</i>	3 289	158	2 762	158
Island	<i>Iceland</i>	3 536	170	2 847	163
Finsko	<i>Finland</i>	3 559	171	2 669	153
Irsko	<i>Ireland</i>	3 890	187	2 628	151
Švédsko	<i>Sweden</i>	4 106	198	3 336	191
Francie	<i>France</i>	4 288	206	3 317	190
Belgie	<i>Belgium</i>	4 419	213	3 323	190
Dánsko	<i>Denmark</i>	4 698	226	4 029	231
Německo	<i>Germany</i>	4 811	232	3 691	212
Rakousko	<i>Austria</i>	4 896	236	3 716	213
Nizozemsko	<i>Netherlands</i>	5 099	245	4 375	251
Švýcarsko	<i>Switzerland</i>	6 080	293	4 001	229
Norsko	<i>Norway</i>	6 140	296	5 222	299
USA	<i>USA</i>	8 745	421	4 160	238

PPP: V přepočtu dle kupní síly - s ohledem na cenovou hladinu v dané zemi

PPP: Purchasing power parity - conversion with respect to actual price level in the country

Zdroj: OECD Health Data červen 2014

Source: OECD Health Data June 2014

3.9 Vývoj výdajů na zdravotnictví a vybraných makroekonomických ukazatelů 2008–2013 (2008 = 100)

*Growth of health expenditure and of macroeconomic indicators
2008–2013 (2008 = 100)*

	2008	2009	2010	2011	2012	2013
Výdaje na zdravotnictví v běžných cenách <i>Health expenditure in current prices</i>	100,0	110,7	109,3	108,8	110,9	110,0
HDP v běžných cenách ¹⁾ <i>GDP in current prices ¹⁾</i>	100,0	97,7	98,5	100,2	100,8	101,8
HDP ve stálých cenách r. 2010 ¹⁾ <i>GDP in constant prices 2010 ¹⁾</i>	100,0	95,2	97,3	99,3	98,5	97,8
Odhad výdajů na zdravotnictví ve stálých cenách r. 2010 <i>Health expenditure (estimate in constant prices 2010)</i>	100,0	107,8	108,0	107,8	108,3	105,7

¹⁾ HDP 2008–2013 dle revize národních účtů, ČSÚ, říjen 2014

¹⁾ *GDP 2008–2013 by revision of national accounts, CZSO, October 2014*

Zdroj dat: ÚZIS ČR (výdaje na zdravotnictví a odhad výdajů na zdravotnictví v cenách roku 2010),
ČSÚ (ostatní údaje), výpočet ÚZIS ČR

*Source: IHIS CR (Health expenditure and estimate of health expenditure in prices of 2010),
CZSO (other data), calculation IHIS CR*

4.1 Vývoj objemu distribuovaných léčivých přípravků Growth of the volume of distributed drugs

Distribuované léčivé přípravky <i>Distributed medicaments</i>	Rok Year					
	2008	2009	2010	2011	2012	2013
V mld. Kč <i>In thousand mill. CZK</i>	52,80	58,31	59,04	58,74	58,72	55,20
Počet balení v mil. ks <i>No. of packages in mill.</i>	317,73	312,30	304,59	296,70	280,15	268,39
DDD celkem v mil. <i>DDD total in mill.</i>	5 520	5 641	5 901	5 924	5 941	6 126
V DDD/1000/d <i>In DDD/1000/d</i>	1 425	1 476	1 539	1 541	1 543	1 599

Zdroj dat: Státní ústav pro kontrolu léčiv, Praha (SÚKL)

Source: State Institute for Drug Control, Prague (SUKL)

Upozornění: Finanční údaje v tabulkách 4.1 až 4.10 vztahující se k lékům jsou přepočítány dle metodiky SÚKL platné od roku 2010 na ceny výrobce, tj. bez DPH a bez max. obchodní přírážky.

Notice: Financial data in the table 4.1 till 4.10 concerning drugs are re-calculated by the methodology of SUKL in force 2010 onwards, on ex-factory basis, i.e. excl. VAT and excl. max. whole - and retail-sale margin.

4.2 Vývoj distribuovaných léčivých přípravků podle hlavních ATC skupin

Growth of the volume of distributed drugs by main ATC groups

1/2

ATC skupina léčiv <i>ATC group</i>	Rok <i>Year</i>	Počet balení v tis. <i>Number of packages in thousands</i>	Mil. Kč <i>Mill. CZK</i>	Průměrná cena balení Kč <i>Average price of package CZK</i>
A	2012	37 475	6 631	176,94
Zaživací trakt a metabolismus <i>Alimentary tract and metabolism</i>	2013	36 461	6 377	174,90
	%	97,3	96,2	98,8
B	2012	23 111	4 389	189,91
Krev a krevetvorné orgány <i>Blood and bloodforming organs</i>	2013	18 037	4 356	241,53
	%	78,0	99,3	127,2
C	2012	58 268	8 300	142,44
Kardiovaskulární soustava <i>Cardiovascular system</i>	2013	54 148	7 529	139,04
	%	92,9	90,7	97,6
D	2012	13 626	1 028	75,42
Dermatologika <i>Dermatological products</i>	2013	12 763	928	72,74
	%	93,7	90,3	96,5
G	2012	9 028	3 427	379,60
Gynekologický a močový trakt <i>Genitourinary system</i>	2013	8 441	3 063	362,94
	%	93,5	89,4	95,6
H	2012	5 441	1 242	228,29
Hormonální soustava <i>Hormonal system</i>	2013	5 436	1 197	220,17
	%	99,9	96,4	96,4
J	2012	14 670	5 283	360,12
Antibiotika, chemoterapeutika <i>Antibiotics, chemotherapeutics</i>	2013	14 763	4 592	311,07
	%	100,6	86,9	86,4
L	2012	2 630	11 560	4 395,60
Antineoplastika <i>Antineoplastics</i>	2013	2 522	11 003	4 363,25
	%	95,9	95,2	99,3
M	2012	23 443	2 763	117,85
Muskuloskeletální soustava <i>Musculoskeletal system</i>	2013	22 640	2 667	117,79
	%	96,6	96,5	99,9
N	2012	47 247	6 827	144,50
Nervová soustava <i>Nervous system</i>	2013	46 837	6 367	135,94
	%	99,1	93,3	94,1

4.2 Vývoj distribuovaných léčivých přípravků podle hlavních ATC skupin

Growth of the volume of distributed drugs by main ATC groups

2/2

ATC skupina léčiv <i>ATC group</i>	Rok <i>Year</i>	Počet balení v tis. <i>Number of packages in thousands</i>	Mil. Kč <i>Mill. CZK</i>	Průměrná cena balení Kč <i>Average price of package CZK</i>
P	2012	428	39	91,12
Antiparazitika	2013	427	40	94,40
<i>Antiparasitic products</i>	%	99,7	103,2	103,6
R	2012	31 674	4 418	139,48
Respirační soustava	2013	32 973	4 302	130,47
<i>Respiratory system</i>	%	104,1	97,4	93,5
S	2012	6 618	879	132,80
Smyslové orgány	2013	6 496	867	133,39
<i>Sensory organs</i>	%	98,2	98,6	100,4
V	2012	6 737	1 935	287,22
Varia (diagnost., výživa atd.)	2013	6 448	1 925	298,54
<i>Varia (diagnost., nutrition etc.)</i>	%	95,7	99,5	103,9
Celkem	2012	280 190	58 721	209,58
<i>Total</i>	2013	268 392	55 199	205,67
	%	95,8	94,0	98,1

Zdroj dat: Státní ústav pro kontrolu léčiv, Praha

Source: State Institute for Drug Control, Prague

4.3 Struktura distribuovaných léčivých přípravků podle hlavních ATC skupin (v %)
Structure of distributed drugs according to main ATC groups (in %)

1/2

ATC skupina léčiv <i>ATC group</i>	Rok <i>Year</i>	Počet balení <i>Number of packages</i>		Hodnota přípravků <i>Medicaments value</i>	
		balení v tis. <i>packages in thousands</i>	struktura v % <i>structure in %</i>	mil. Kč <i>mill. CZK</i>	struktura v % <i>structure in %</i>
A					
Zaživací trakt a metabolismus <i>Alimentary tract and metabolism</i>	2012	37 475	13,4	6 631	11,3
	2013	36 461	13,6	6 377	11,6
B					
Krev a krevtvorné orgány <i>Blood and bloodforming organs</i>	2012	23 111	8,2	4 389	7,5
	2013	18 037	6,7	4 356	7,9
C					
Kardiovaskulární soustava <i>Cardiovascular system</i>	2012	58 268	20,8	8 300	14,1
	2013	54 148	20,2	7 529	13,6
D					
Dermatologika <i>Dermatological products</i>	2012	13 626	4,9	1 028	1,8
	2013	12 763	4,8	928	1,7
G					
Gynekologický a močový trakt <i>Genitourinary system</i>	2012	9 028	3,2	3 427	5,8
	2013	8 440 648	3 144,9	3 063	5,5
H					
Hormonální soustava <i>Hormonal system</i>	2012	5 441	1,9	1 242	2,1
	2013	5 436	2,0	1 197	2,2
J					
Antibiotika, chemoterapeutika <i>Antibiotics, chemotherapeutics</i>	2012	14 470	5,2	5 283	9,0
	2013	14 763	5,5	4 592	8,3
L					
Antineoplastika <i>Antineoplastics</i>	2012	2 630	0,9	11 560	19,7
	2013	2 522	0,9	11 003	19,9
M					
Muskuloskeletální soustava <i>Musculoskeletal system</i>	2012	23 443	8,4	2 763	4,7
	2013	22 640	8,4	2 667	4,8
N					
Nervová soustava <i>Nervous system</i>	2012	47 247	16,9	6 827	11,6
	2013	46 837	17,5	6 367	11,5

4.3 Struktura distribuovaných léčivých přípravků podle hlavních

ATC skupin (v %)

Structure of distributed drugs according to main ATC groups (in %)

2/2

ATC skupina léčiv ATC group	Rok Year	Počet balení Number of packages		Hodnota přípravků Medicaments value	
		balení v tis. packages in thousands	struktura v % structure in %	mil. Kč mill. CZK	struktura v % structure in %
P					
Antiparazitika	2012	428	0,1	39	0,1
<i>Antiparasitic products</i>	2013	427	0,1	40	0,1
R					
Respirační soustava	2012	31 674	11,3	4 418	7,5
<i>Respiratory system</i>	2013	32 973	12,3	4 302	7,8
S					
Smyslové orgány	2012	6 618	2,4	879	1,5
<i>Sensory organs</i>	2013	6 496	2,4	867	1,6
V					
Varia (diagnost., výživa atd.)	2012	6 737	3,8	1 935	3,3
<i>Varia (diagnost., nutrition etc.)</i>	2013	6 448	3,8	1 925	3,5
Celkem	2012	280 190	100,0	58 721	100,0
<i>Total</i>	2013	268 392	100,0	55 199	100,0

Zdroj dat: Státní ústav pro kontrolu léčiv, Praha

Source: State Institute for Drug Control, Prague

4.4 Počet distribuovaných balení léčivých přípravků podle hlavních ATC skupin
Numbers of distributed drug packages according to main ATC groups

ATC skupina léčiv <i>ATC group</i>	Počet v tisících <i>Number in thousands</i>		Index <i>2012 = 100</i>	Počet balení na 1 obyvatele <i>Number of packages per 1 inhabitant</i>	
	2012	2013		2012	2013
A Zaživací trakt a metabolismus <i>Alimentary tract and metabolism</i>	37 480	36 461	97,3	3,6	3,5
B Krev a krevetvorné orgány <i>Blood and blood forming organs</i>	23 110	18 037	78,0	2,2	1,7
C Kardiovaskulární soustava <i>Cardiovascular system</i>	58 270	54 148	92,9	5,5	5,2
D Dermatologika <i>Dermatological products</i>	13 630	12 763	93,6	1,3	1,2
G Gynekologický a močový trakt <i>Genitourinary system</i>	9 010	8 441	93,7	0,9	0,8
H Hormonální soustava <i>Hormonal system</i>	5 440	5 436	99,9	0,5	0,5
J Antibiotika, chemoterapeutika <i>Antibiotics, chemotherapeutics</i>	14 690	14 763	100,5	1,4	1,4
L Antineoplastika <i>Antineoplastics</i>	2 630	2 522	95,9	0,3	0,2
M Muskuloskeletální soustava <i>Musculoskeletal system</i>	23 440	22 640	96,6	2,2	2,2
N Nervová soustava <i>Nervous system</i>	47 240	46 837	99,1	4,5	4,5
P Antiparazitika <i>Antiparasitic products</i>	428	427	99,7	0,04	0,04
R Respirační soustava <i>Respiratory system</i>	31 400	32 973	105,0	3,0	3,1
S Smyslové orgány <i>Sensory organs</i>	6 620	6 496	98,1	0,6	0,6
V Varia (diagnost., výživa atd.) <i>Varia (diagnost., nutrition etc.)</i>	7 030	6 448	91,7	0,7	0,6
Celkem <i>Total</i>	280 190	268 392	95,8	26,7	25,5

Zdroj dat: Státní ústav pro kontrolu léčiv, výpočet ÚZIS ČR

Source: State Institute for Drug Control, calculation IHIS CR

4.5 Průměrná cena 1 distribuovaného balení léčivých přípravků

Average price of 1 distributed drug package

Rok Year	Hodnota léčivých přípravků v mil. <i>Drugs value in mill. CZK</i>	Počet balení v mil. <i>Number of packages in mill.</i>	Cena 1 balení v Kč <i>Price of 1 package in CZK</i>
2001	31 915	342,9	93,08
2002	34 654	338,3	102,44
2003	37 674	346,0	108,87
2004	41 103	338,8	121,33
2005	46 822	369,0	126,90
2006	43 658	320,0	136,43
2007	50 113	343,1	146,05
2008	52 799	317,7	166,17
2009	58 307	312,3	186,70
2010	59 037	304,6	193,82
2011	58 738	296,7	197,97
2012	58 671	280,1	209,43
2013	55 199	267,9	206,04

Zdroj dat: Státní ústav pro kontrolu léčiv, Praha

Source: State Institute for Drug Control, Prague

4.6 Celková hodnota distribuovaných léčivých přípravků na 1 obyvatele a podíl distribuovaných léčiv na celkových výdajích na zdravotnictví *)

Distributed drugs value per 1 inhabitant and proportion of distributed drugs in total health expenditure)*

Rok Year	2006	2007	2008	2009	2010	2011	2012	2013 ¹⁾
Hodnota léčivých přípravků v Kč / 1 obyv. <i>Drugs value in CZK / 1 inhabitant</i>	4 252	4 855	5 062	5 558	5 613	5 614	5 587	5 252
Podíl hodnoty léčivých přípravků na celkových výdajích na zdravotnictví v % <i>Drugs value proportion in total health expenditure in %</i>	19,2	20,7	20,0	20,0	20,4	20,4	20,0	19,0

¹⁾ Předběžný údaj

¹⁾ Preliminary data

^{*)} Pouze informativní podíl, data nelze přímo porovnávat.

^{*)} Only informative proportion, data not directly comparable.

Zdroj dat: Státní ústav pro kontrolu léčiv, Praha (distribuovaná léčiva)

Source: State Institute for Drug Control, Prague (distributed drugs)

Výpočet ÚZIS ČR

Calculation IHIS CR

4.7 Dynamika vývoje výdajů za léčiva a výdajů na zdravotnictví celkem (přírůstek v % oproti předchozímu roku)

Growth of drugs expenditure and of total health expenditure (Growth in %, compared with preceding year)

Rok Year	2008	2009	2010	2011	2012	2013
Výdaje na léky <i>Expenditure on drugs</i>	5,4	10,4	1,3	-0,5	0,0	-6,0
Výdaje na zdravotnictví <i>Expenditure on health care</i>	9,3	10,7	-1,3	-0,4	1,9	-0,8

Zdroj dat: Státní ústav pro kontrolu léčiv (distribované léky), ÚZIS ČR (výdaje na zdravotnictví)

Source: State Institute for Drug Control (distributed drugs), IHIS CR (total health care expenditure)

4.8 Vývoj výdajů na léky celkem a na léky hrazené ze zdravotního pojištění (v mil. Kč)

Growth of total drugs expenditure and drugs expenditure covered by health insurance companies (in mill. CZK)

Rok Year	Výdaje za léky na předpis hrazené ze zdravotního pojištění <i>Expenditure on drugs on prescription covered by health insurance companies</i>	Spotřeba léků celkem v cenách výrobce <i>Consumption of drugs in producers prices</i>	Spotřeba v max. prodejních cenách včetně DPH <i>Consumption of drugs in maximum retail prices incl. VAT</i>
2001	26 718	31 915	44 234
2002	29 445	34 657	48 031
2003	32 267	37 674	52 216
2004	35 778	41 103	56 994
2005	37 181	46 822	64 877
2006	33 942	43 658	58 971
2007	33 568	50 113	67 157
2008	32 748	52 799	72 031
2009	36 666	58 307	80 029
2010	34 251	59 037	81 467
2011	34 134	58 740	80 983
2012	36 104	58 720	83 876
2013	34 633	55 199	79 658

Pozn.: Maximální prodejní ceny jsou pouze teoreticky možné maximální ceny.

Note: Maximum retail prices are only the theoretically possible maximum prices.

Zdroj: SÚKL (distribované léky), Ministerstvo zdravotnictví ČR

Source: State Institute for Drug Control (distributed drugs), Ministry of Health

4.9 Index vývoje výdajů na léky
Growth of drugs expenditure

Rok Year	2004 = 100		Předchozí rok = 100 Previous year = 100	
	spotřeba léků celkem <i>total drug consumption</i>	výdaje za léky na předpis hrazené ze zdrav. pojištění <i>expenditure on drugs covered by health insurance companies</i>	spotřeba léků celkem <i>total drug consumption</i>	výdaje za léky na předpis hrazené ze zdrav. pojištění <i>expenditure on drugs covered by health insurance companies</i>
2004	100	100	109	111
2005	114	104	114	104
2006	106	95	93	91
2007	122	94	115	99
2008	128	92	105	98
2009	142	102	110	112
2010	144	96	101	93
2011	143	95	100	100
2012	143	101	100	106
2013	134	97	94	96

Zdroj: Výpočty ÚZIS ČR

Source: Calculated by IHIS CR

4.10 Dodávky léčivých přípravků na 1 obyvatele v letech 2005–2013

Supplies of drugs in 2005–2013 per 1 inhabitant

Rok Year	Kč CZK	Počet balení v ks Number of packages in pieces	DDD DDD
2005	4 575	36,10	521,10
2006	4 252	31,22	479,71
2007	4 855	33,24	542,71
2008	5 062	30,46	529,26
2009	5 558	29,73	550,46
2010	5 613	28,94	575,61
2011	5 596	28,30	579,66
2012	5 588	26,70	582,92
2013	5 253	25,49	582,81

Zdroj dat: Státní ústav pro kontrolu léčiv

Source: State institute for drug control

4.11 Spotřeba vybraných skupin léčiv v DDD/1000 obyv./den ve vybraných zemích OECD za rok 2012

Consumption of selected drugs in DDD/1000 inhab./day in selected OECD countries in 2012

	Česká rep. Czech Rep.	Belgie Belgium	Dánsko Denmark	Finsko Finland	Německo Germany	Nizozemsko Netherlands	Rakousko Austria	Slovensko Slovakia	Spojené král. United Kingd.
A02B antiulceróza & GORD / <i>Drugs for peptic ulcer & GORD</i>	58,9	87,6	58,3	60,8	81,6	94,6	67,6	34,9	84,3
A10 antidiabetika <i>Drugs used in diabetes</i>	78,3	61,8	51,1	85,0	83,2	74,0	39,4	58,0	79,9
C01A srdeční glykosidy <i>Cardiac glycosides</i>	3,3	2,6	4,3	3,7	5,3	2,8	2,0	3,1	3,8
C01B antiarytmika tř. I a III / <i>Antiarrhythmics class I and III</i>	7,5	8,4	1,6	2,0	3,1	3,0	2,7	8,2	1,5
C02 antihypertenziva <i>Antihypertensives</i>	13,1	6,7	3,1	2,9	13,5	3,5	9,3	27,9	14,7
C03 diuretika <i>Diuretics</i>	44,6	43,3	98,6	58,5	75,1	53,6	17,4	37,7	61,2
C07 beta blokátory <i>Beta blocking agents</i>	66,2	78,4	35,9	70,2	89,6	52,8	34,3	57,1	29,6
C08 kalciové blokátory <i>Calcium channel block.</i>	78,2	50,2	85,7	74,3	79,5	50,0	40,7	65,3	79,3
C09 renin-angiotenzin. systém / <i>Agents on renin-angiotens. system</i>	240,1	151,1	171,6	215,2	308,9	143,9	89,4	176,8	193,0
J01 antibiotika pro syst.užití / <i>Antibacterials for systemic use</i>	19,2	29,4	18,5	22,0	14,8	11,4 ¹⁾	13,1	21,9	19,4
M01A protizánětlivá a protirevmatická léčiva <i>Anti-inflammatory and antirheumatic products</i>	58,3	39,3	44,4	85,1	40,0	22,1	34,5	53,7	27,9

4.11 Spotřeba vybraných skupin léčiv v DDD/1000 obyv./den ve vybraných zemích OECD za rok 2012

Consumption of selected drugs in DDD/1000 inhab./day in selected OECD countries in 2012

	Česká rep. Czech Rep.	Belgie Belgium	Dánsko Denmark	Finsko Finland	Německo Germany	Nizozemsko Netherlands	Rakousko Austria	Slovensko Slovakia	Spojené král. United Kingd.
N02 analgetika <i>Analgesics</i>	21,1	16,7	97,7	50,6	24,3	16,3	11,0	32,1	35,8
N05B anxiolytika <i>Anxiolytics</i>	13,4	.	10,3	25,6	4,4	6,7	8,0	21,2	4,9
N06A antidepresiva <i>Antidepressants</i>	46,2	70,4	83,2	69,8	51,9	42,4	58,0	30,2	75,0
R03 obstrukční choroby dýchacích cest <i>Obstruct. airways disease</i>	45,2	52,6	59,4	62,4	49,9	61,2	22,6	34,8	90,9

Zdroj: OECD Health Data červen 2014
Source: OECD Health Data June 2014

¹⁾ Údaje za rok 2011

¹⁾ Data for 2011

**4.12 Spotřeba léčiv v \$ v paritě kupní síly (PPP) na 1 obyvatele
ve vybraných zemích OECD v roce 2012**

*Consumption of drugs in \$ purchasing power parity (PPP) per capita
in selected OECD countries in 2012*

Země	Country	Spotřeba léčiv na 1 obyvatele v \$ v paritě kupní síly <i>Consumption of pharmaceuticals in \$ PPP per capita</i>	Spotřeba léčiv na 1 obyvatele v \$ v paritě kupní síly (ČR = 100) <i>Consumption of pharmaceuticals in \$ PPP per capita (CR = 100)</i>
Česká republika	<i>Czech Republic</i>	439	100
Dánsko	<i>Denmark</i>	295	67
Estonsko	<i>Estonia</i>	311	71
Polsko	<i>Poland</i>	321	73
Lucembursko	<i>Luxembourg</i>	399	91
Norsko	<i>Norway</i>	414	94
Nizozemsko	<i>Netherlands</i>	450	103
Finsko	<i>Finland</i>	473	108
Švédsko	<i>Sweden</i>	478	109
Island	<i>Iceland</i>	512	117
Slovinsko	<i>Slovenia</i>	513	117
Itálie	<i>Italy</i>	514	117
Slovensko	<i>Slovakia</i>	535	122
Rakousko	<i>Austria</i>	561	128
Švýcarsko	<i>Switzerland</i>	562	128
Maďarsko	<i>Hungary</i>	574	131
Francie	<i>France</i>	651	148
Německo	<i>Germany</i>	668	152

PPP: v přepočtu dle kupní síly - s ohledem na cenovou hladinu v dané zemi

PPP: Purchasing Power Parity - conversion with respect to actual price level in the country

Pozn.: Tabulka je uváděna pro úplnost. ÚZIS ČR upozorňuje, že některé země (Finsko, Francie, Slovensko, Portugalsko ...) uvádějí ceny velkoobchodní, nikoli ceny prodeje konečnému spotřebiteli, jak je ze strany OECD požadováno.

Remark: The table is presented for completeness. IHIS CR notes that some countries (Finland, France, Slovakia, Portugal ...) report wholesale prices, not the prices for the final consumer, as required by the OECD.

Zdroj dat: OECD Health Statistics, červen 2014

Source: OECD Health Statistics, June 2014

4.13 Odhad celkových výdajů za léky dle užití (v mil. Kč)

Estimate of total drugs expenditure by the way of use (in mill. CZK)

Výdaje / rok <i>Expenditure / year</i>	2009	2010	2011	2012	2013
Náklady zdravotních pojišťoven na léky na recept <i>Expenditure of health insurance corp. on pharmaceuticals on prescriptions</i>	36 666	34 251	34 134	36 104	34 633
Náklady zdravotnických zařízení na léčiva ¹⁾ <i>Costs of health establishments on pharmaceuticals ¹⁾</i>	15 495	16 543	16 596	17 641	18 662
Přímé úhrady obyvatelstva v lékárnách (volný prodej + doplatky na recept) <i>Direct cash expenditure of population in pharmacies (free sale + supplementary payments on prescriptions)</i>	15 381	15 909	16 214	16 763	16 343
Tržby od ostatních odběratelů v zařízeních lékařské péče <i>Returns from other purchasers in establishments of pharmaceutical service</i>	785	874	919	984	924
Celkem <i>Total</i>	68 327	67 577	67 863	71 492	70 562

¹⁾ Lůžková zařízení, záchranná sužba, hygienická služba a vybraná ambulantní zařízení,
data z výkazů E (MZ) 1–E (MZ) 6.

¹⁾ *In-patient health establishments, fast aid centres, public health service and selected out-patient
health establishments. Data from statistical records E (MZ) 1–E (MZ) 6.*

Zdroje: zdravotní pojišťovny, MZ ČR, ÚZIS ČR

Source: Health Insurance Corporations, Ministry of Health, IHIS CR

4.14 Odhad výdajů za vybrané skupiny zdravotnických prostředků *) (v mil. Kč)

*Estimate of expenditure on selected groups of medical aids *) (in mill. CZK)*

Výdaje / rok <i>Expenditure / year</i>	2009	2010	2011	2012	2013
Náklady zdravotních pojišťoven na zdrav. prostředky na poukaz <i>Expenditure of health insurance corp. on medical aids on coupons</i>	5 972	5 999	6 296	6 218	6 058
Náklady zdravotnických zařízení na zdrav. prostředky ¹⁾ <i>Costs of health establishments on medical aids ¹⁾</i>	18 198	18 386	18 033	17 151	17 727
Přímé úhrady obyvatelstva v zařízeních lékárenské péče (volný prodej + doplatky k poukazům) <i>Direct cash expenditure of population in establishments of pharmaceutical service (free sale + supplementary payments on coupons)</i>	771	685	711	779	716
Tržby od ostatních odběratelů v zařízeních lékárenské péče <i>Returns from other purchasers in establishments of pharmaceutical service</i>	145	119	111	123	113
Celkem (pouze informativní součet) <i>Total (only informative)</i>	25 086	25 189	25 151	24 271	24 614

*) Nezahrnuje výdaje/náklady na zdravotnické přístroje a technologie spadající do pořízení dlouhodobého hmotného a nehmotného majetku zdravotnických zařízení.

*) *It does not include expenditure/costs on medical instruments and technologies included to fixed assets tangible and intangible acquired by health establishments.*

¹⁾ Lůžková zařízení, záchraná služba, hygienická služba a vybraná ambulantní zařízení, data z výkazů E (MZ) 1–E (MZ) 6.

¹⁾ *In-patient health establishments, fast aid centres, public health service and selected out-patient health establishments. Data from statistical records E (MZ) 1–E (MZ) 6.*

Zdroje: zdravotní pojišťovny, MZ ČR, ÚZIS ČR

Source: Health Insurance Corporations, Ministry of Health, IHIS CR

5.1 Struktura příjmů zdravotních pojišťoven z pojistného

Structure of revenues of health insurance companies from premiums

Položka <i>Indicator</i>	2012	2013	Index 2012=100
	mil. Kč <i>mill. CZK</i>	mil. Kč <i>mill. CZK</i>	
Předepsané pojistné celkem <i>Accrual-based insurance premiums total</i>	170 453	173 743	101,9
v tom: od zaměstnavatelů <i>incl: employers</i>	151 375	154 740	102,2
<i>or similarly engaged for work</i>			
za osoby samostatně výdělečně činné <i>for self-employed persons</i>	15 913	16 230	102,0
za osoby bez zdanitelných příjmů <i>for persons without taxable income</i>	3 165	2 773	87,6
Zúčtování se zvláštním fondem zdravotního pojištění <i>Clearing with special health insurance account</i>	57 872	53 676	92,7
Inkaso z pokut, penále a přírážek souvisejících se zdravotním pojištěním / <i>Revenues from fines, sanctions</i> <i>and surcharges linked to health insurance</i>	1 111	1 069	96,2

Zdroj dat: Český statistický úřad

Source: Czech Statistical Office

5.2 Náklady zdravotních pojišťoven na zdravotní péči

Health care costs covered by health insurance companies

Položka <i>Indicator</i>	2012	2013	2012	2013	Index 2012=100
	v mil. Kč <i>in mill. CZK</i>		podíl v % <i>proportion in %</i>		
Náklady na zdravotní péči celkem <i>Total health care costs</i>	222 900	218 851	100,0	100,0	98,2
v tom: na ambulantní péči <i>incl.: out-patient care</i>					
- praktických lékařů <i>- general practitioners</i>	13 161	13 222	5,9	6,0	100,5
- ostatních ambulantních specialistů <i>- other out-patient specialists</i>	34 984	36 062	15,7	16,5	103,1
na ústavní péči <i>in-patient care</i>	114 180	111 650	51,2	51,0	97,8
na stomatologickou péči <i>stomatological care</i>	10 042	10 045	4,5	4,6	100,0
na léky a PZT vydané na recepty <i>prescribed drugs and medical aids</i>	42 329	40 809	19,0	18,6	96,4
ostatní nespecifikované náklady ¹⁾ <i>other, not specified costs ¹⁾</i>	8 204	7 063	3,7	3,2	86,1
Preventivní programy <i>Preventive programmes</i>	933	1 148	x	x	123,0

¹⁾ Zahnují náklady na lázeňskou péči, léčení v zahraničí, vůči Centru mezistátních úhrad, dopravu, záchrannou zdravotnickou službu, péči v ozdravovnách a ostatní nespecifikované náklady na zdravotní péči.

¹⁾ Includes balneal care, treatment abroad, medical transport services, costs paid to the Interstate Health Clearing Centre, costs of transport, of health emergency service, of care in convalescent homes and other not specified costs of health care.

Zdroj dat: Český statistický úřad

Source: Czech Statistical Office

5.3 Příjmy a výdaje zdravotních pojišťoven na 1 pojištěnce

Revenues and expenses of health insurance companies per 1 insured

Ukazatel	Indicator	2012	2013 ¹⁾	Index 2012=100
Příjmy celkem	Total revenues	21 852	21 966	100,5
Výdaje celkem	Total expenses	21 999	22 095	100,4

¹⁾ Předběžné údaje

¹⁾ Preliminary data

Zdroj: Ministerstvo zdravotnictví

Source: Ministry of Health

5.4 Podíl nákladů zdravotních pojišťoven na zdravotní péči z hrubého domácího produktu (v %)

Proportions of costs of health insurance companies expended on health care in gross domestic product (in %)

Segment péče	Segment of health care	2011	2012	2013
Náklady na zdravotní péči celkem	Total health care costs	5,43	5,51	5,36
v tom: na ambulantní péči	incl: out-patient care	1,44	1,44	1,45
z toho na stomatologickou péči	of which stomatological care	0,25	0,25	0,25
na ústavní péči	in-patient care	2,81	2,82	2,73
na léky a ZP vydané na recepty a poukazy	prescribed drugs and medical aids	1,00	1,05	1,00

Výpočet podílu z HDP - ÚZIS ČR

Calculation of the proportion in GDP - IHIS CR

Zdroj: ČSÚ - náklady, HDP

Source: CZSO - costs, GDP

5.5 Platby státu zdravotním pojišťovnám za osoby, za které platí zdravotní pojištění stát (v mld. Kč)

Payments by the state for persons for which the state pays health insurance (in thousand mill. CZK)

Rok	2007	2008	2009	2010	2011	2012	2013
Year							
Platby	47,8	47,2	49,2	52,5	53,0	59,0	53,7
Payments							

Zdroj: Ministerstvo zdravotnictví

Source: Ministry of Health

5.6 Přehled o pojištěncích, za které je plátcem zdravotního pojištění stát - stav ke konci roku 2012 a 2013

Number of insured persons for whom the state paid health insurance premiums according to the status by end of 2012 and 2013

Skupiny pojištěnců <i>Groups of insured persons</i>	2012	2013	
	počet osob celkem <i>No. of insured total</i>	počet osob celkem <i>No. of insured total</i>	z toho u VZP <i>out of which with GHIC</i>
Nezaopatřené děti / <i>Unprovided-for children</i>	2 300 040	2 290 341	1 161 769
Poživatelé důchodů / <i>Pensioners</i>	2 818 606	2 812 037	1 884 255
Ženy na mateřské dovolené, příjemci rodičovského příspěvku <i>Women on maternal leave, recipients of parental benefits</i>	332 471	318 867	165 143
Uchazeči o zaměstnání v evidenci úřadu práce <i>Job applicants registered with Labour Offices</i>	550 460	574 523	340 961
Osoby pobírající dávky pomoci v hmotné nouzi <i>Social neediness benefits recipients</i>	1 488	1 480	929
Osoby převážně nebo úplně bezmocné a osoby o ně pečující <i>Invalid persons and their home-nurses</i>	33 346	33 900	18 841
Osoby konající civilní vojenskou službu nebo na voj. cvičení <i>Persons in civilian military service or on military exercise</i>	15	20	12
Osoby ve výkonu detence, trestu nebo vazby <i>Persons in detention or in imprisonment</i>	21 675	15 945	10 833
Osoby bez příjmu pečující osobně celodenně o děti <i>Persons without income taking personal fulltime care of children</i>	30 621	29 301	18 204
Osoby důchodového věku bez nároku na důchod <i>Persons in retirement age without pension right</i>	5 764	5 850	5 193
Osoby bez zdanitelných příjmů pobírající nemocenskou <i>Persons without taxable income receiving sick-benefit</i>	11 181	10 089	5 086
Mladiství v ústavech / <i>Juveniles in social detention homes</i>	804	740	477
Ostatní výše neuvedení / <i>Others not mentioned above</i>	634	892	658
Celkem / <i>Total</i>	6 107 105	6 093 985	3 612 361

Zdroj dat: Ročenka VZP 2012 a 2013

Source: GHIC Yearbook 2012 and 2013

5.7 Struktura nákladů zdravotních pojišťoven na zdravotní péči podle segmentů zdravotní péče

Structure of health care costs covered by health insurance companies according to types of health care

Druh zařízení <i>Type of establishment</i>	Náklady celkem <i>Total costs</i>			
	v mil. Kč <i>in mill. CZK</i>		v % <i>in %</i>	
	2012	2013 ¹⁾	2012	2013 ¹⁾
Celkem <i>Total</i>	223 923	221 803	100,0	100,0
z toho: praktičtí lékaři <i>o.w.: general practitioners</i>	13 094	13 379	5,8	6,0
stomatologie <i>stomatological establishments</i>	9 964	10 005	4,4	4,5
ambulantní zdravotnická zařízení celkem <i>total out-patient establishments</i>	58 761	60 059	26,2	27,1
lůžková zdravotnická zařízení (včetně LDN) <i>in-patient establishments</i> <i>(incl. institutes for long-term patients)</i>	113 766	112 742	50,8	50,8
z toho nemocnice <i>of which hospitals</i>	104 674	103 998	46,7	46,9
lázně a ozdravovny <i>spa and convalescent homes</i>	2 546	1 600	1,1	0,7
přeprava <i>medical transport services</i>	1 336	1 497	0,6	0,7
zdravotnická záchranná služba <i>medical emergency service</i>	2 020	2 149	0,9	1,0
léky na recept <i>drugs on prescriptions</i>	36 104	34 633	16,1	15,6
zdravotnické prostředky na poukazy <i>medical aids</i>	6 218	6 058	2,8	2,7

¹⁾ Předběžné údaje

¹⁾ Preliminary data

Zdroj dat: MZ z výkazů zdravotních pojišťoven

Source: Ministry of Health from records of health insurance companies

5.8 Náklady zdravotních pojišťoven na 1 pojištěnce podle segmentů péče
Health care costs covered by health insurance companies per 1 insured

Druh zařízení <i>Type of establishment</i>	Náklady na 1 pojištěnce <i>Costs per 1 insured</i>			
	v Kč <i>in CZK</i>		index předchozí rok = 100 <i>index previous year = 100</i>	
	2012	2013 ¹⁾	2012	2013 ¹⁾
Celkem <i>Total</i>	21 300	21 316	101	100
z toho: praktičtí lékaři <i>o.w.: general practitioners</i>	1 245	1 286	101	103
stomatologie <i>stomatological establishments</i>	948	962	98	101
ambulanti zdravotnická zařízení celkem <i>total out-patient establishments</i>	5 589	5 772	100	103
lůžková zdravotnická zařízení (včetně LDN) <i>in-patient establishments</i> <i>(incl. institutes for long-term patients)</i>	10 822	10 835	100	100
z toho nemocnice <i>of which hospitals</i>	9 957	9 994	100	100
lázně a ozdravovny <i>spa and convalescent homes</i>	242	154	84	64
zdravotnická záchranná služba <i>medical emergency service</i>	192	207	112	108
přeprava <i>medical transport services</i>	127	144	93	113
léky na recept <i>drugs on prescriptions</i>	3 434	3 328	105	97
zdravotnické prostředky na poukaz <i>medical devices on coupons</i>	591	582	98	98

¹⁾ Předběžná data

¹⁾ Preliminary data

Zdroj dat: MZ z výkazů zdravotních pojišťoven

Source: Ministry of Health from records of health insurance companies

5.9 Průměrné náklady zdravotních pojišťoven na zdravotní péči na 1 pojištěnce dle věkové struktury (v Kč) v roce 2012

Average health care costs covered by health insurance companies per 1 insured according to age structure in 2012 (in CZK)

Věková skupina Age group	2012	
	muži males	ženy females
0-4	16 366	14 737
5-9	10 224	8 623
10-14	10 289	10 949
15-19	9 398	11 528
20-24	7 887	11 021
25-29	8 604	13 880
30-34	9 683	15 431
35-39	10 610	14 718
40-44	12 456	15 364
45-49	15 399	17 868
50-54	20 024	21 709
55-59	28 033	24 874
60-64	36 248	29 183
65-69	46 807	36 747
70-74	54 979	43 739
75-79	61 022	50 649
80-84	63 194	54 724
85+	66 791	60 721
Průměr / Average	20 539	22 414

Zdroj dat: Výsledky zdravotnických účtů ČR 2014, Český statistický úřad

Source: Results of Health Accounts of the Czech Republic 2014, Czech Statistical Office

**5.10 Výdaje zdravotních pojišťoven na zdravotní péči v letech 2010–2012
podle vybraných hlavních skupin diagnóz MKN-10 v mil. Kč**
*Health Insurance companies expenditure on health care in 2010–2012
by the selected main diagnosis groups of ICD-10 in millions CZK*

MKN-10 ICD-10	mil. Kč / mill. CZK		
	2010	2011	2012
I Infekční a parazitární nemoci <i>Infectious and parasitic diseases</i>	2 384	3 223	2 804
II Novotvary <i>Neoplasms</i>	19 217	19 666	16 080
III Nemoci krve a krevtovorných orgánů <i>Diseases of the blood and blood-forming organs</i>	2 359	2 469	1 987
IV Nemoci endokrinní a metabolické <i>Endocrine and metabolic diseases</i>	5 690	5 719	5 889
V Poruchy duševní a poruchy chování <i>Mental disorders</i>	7 783	7 888	7 661
IX Nemoci oběhové soustavy <i>Diseases of the circulatory system</i>	26 758	26 932	21 769
X Nemoci dýchací soustavy <i>Diseases of the respiratory system</i>	8 551	8 520	7 976
XI Nemoci trávicí soustavy <i>Diseases of the digestive system</i>	13 213	14 034	13 012
XIII Nemoci svalové, kosterní a pojivové tkáně <i>Diseases of the musculoskeletal system and connective tissue</i>	10 659	9 725	12 112
XIV Nemoci močové a pohlavní soustavy <i>Diseases of the genitourinary system</i>	11 355	11 970	12 176
XV Těhotenství, porod a šestinedělí <i>Complications of pregnancy, childbirth, and the puerperium</i>	2 884	2 606	2 443
XIX Poranění, otravy a jiné následky vnějších příčin <i>Injury, poisoning and other external causes</i>	6 530	5 889	8 839
Ostatní výše neuvedené skupiny diagnóz MKN - 10 <i>Other ICD - 10 diagnosis groups not stated above</i>	32 817	36 406	36 735
Náklady u kterých nebyla přiřazena diagnóza <i>Costs with unspecified diagnosis</i>	63 700	67 809	76 552

Zdroj: Výsledky zdravotnických účtů ČR, ČSÚ 2013

Source: Results of Health Accounts of the Czech Republic, CZSO 2013

**6.1 Nejčastěji předepisovaná léčiva na recepty v letech 2012 a 2013
v úhradách VZP (počet balení v tis. ks)**

The most frequently prescribed drugs in 2012 and 2013

in remittances of GHIC for health care (No. of packages in thous. pieces)

Pořadí v roce 2013 <i>Succession in 2013</i>	Název léku <i>Medicament</i>	Skupina ATC <i>group</i>	Množství v r. 2012 <i>Quantity in 2012</i>	Množství v r. 2013 <i>Quantity in 2013</i>	Index množství 2013=100 <i>Quantity index</i>
1	Anopyrin 100 mg (portbl 60x100 mg)	B	1 556	1 317	85
2	Milurit 100 (tbl 50 x 100 mg)	M	954	903	95
3	Furon 40 mg (por tbl nob 50 x 40 mg)	C	844	823	98
4	Detralex (por tbl flm 60)	C	837	775	93
5	Neurol 0,25 (por tbl nob 30x0,25 mg)	N	453	452	100
6	Helicid Zentiva (por cps etd 90x20 mg)	A	397	439	111
7	Euphyllin CR N 200 (por cps pro)	R	440	438	100
8	Hydrochlorothiazid (tbl 20 x 25 mg)	C	495	437	88
9	Godasal 100 (por tbl nob 100)	B	277	434	157
10	Algifen Neo (por gtt sol 1x25 ml)	A	421	418	99
11	Indap (por cps dur 30 x 2,5 mg)	C	584	417	71
12	Digoxin Léčiva (tbl 30 x 0,125 mg)	C	438	401	92
13	Vasocardin 50 (por tbl nob 50x50 mg)	C	360	400	111
14	Cipralex 10 mg (por tbl flm 28x10 mg)	N	355	388	109
15	Rivotril (por tbl nob 50x0,5 mg)	N	375	378	101
16	Moduretic (por tbl nob 30)	C	410	377	92
17	Siofor 1000 (por tbl flm 60x1000 mg)	A	354	347	98
18	Micardisplus (por tbl nob 28)	C	372	337	91
19	Rhefluin (tbl nob 30)	C	398	333	84
20	Vigantol (por gtt sol 1x10 ml)	A	317	322	102

Zdroj dat: Ročenka VZP 2012 a 2013, indexy ÚZIS ČR

Source: General Health Insurance Company (GHIC) Yearbook 2012 and 2013, indices IHIS CR

6.2 Nákladově nejvýznamnější léčiva předepsaná na recepty v roce 2012 a 2013 v úhradách VZP (náklady na druh léčiva v mil. Kč)

Drugs on prescriptions with the highest proportion of the remittances of GHIC in 2012 and 2013 (expenses per type of medicament in mill. CZK)

Pořadí v roce 2013 <i>Succession in 2013</i>	Název léku <i>Medicament</i>	Skupina ATC <i>Group</i>	Náklady 2012 v mil. Kč <i>Costs in 2012 in mill. CZK</i>	Náklady 2013 v mil. Kč <i>Costs in 2013 in mill. CZK</i>	Index nákladů 2012=100 <i>Index of costs</i>
1	Symbicort Turbuhaler 200/6 (inh plv 120dAv)	R	225,4	229,2	101,7
2	Lantus 100 jednotek/ml (sdr inj sol 5x3 ml)	A	158,2	205,8	130,1
3	Seretide Diskus 50/500 (inh plv 60x50/500mcg)	R	210,3	178,5	84,9
4	Seretide Diskus 50/250 (inh plv 60x50/250rg)	R	184,9	156,2	84,5
5	Helicid 20 Zentiva (por cps 90 x 20 mg)	A	209,9	154,0	73,4
6	Spiriva (inh plv cps 30 x 18 rg)	R	146,3	147,2	100,6
7	Ezetrol 10 mg (por tbl nob 30x10 mg)	C	133,8	142,9	106,7
8	Sortis 20 mg (por tbl flm 100x20 mg)	C	121,4	119,1	98,1
9	Xeloda 500 mg (por tbl flm 120x500 mg)	L	122,5	116,4	95,0
10	Omnitoc Tocas 0,4 (por tbl pro 100x0,4 mg)	G	126,2	115,4	91,5
11	Lyrice 150 mg (por cps dur 56x150 mg)	N	84,5	106,8	126,4
12	Eucreas 50 mg/1000 mg (por tbl flm 60)	A	89,5	105,9	118,3
13	Levemir 100 U/ML (penfill, inj sol 5x3 ml)	A	114,6	104,5	91,2
14	Actrapid Penfill 100 IU/ml (inj sol 5x3 ml)	A	131,0	104,0	79,4
15	Novorapid Penfill 100 IU/ml (inj sol 5 x 3 ml)	A	140,0	103,5	73,9
16	Detralex (por tbl flm 60)	C	108,6	93,3	86,0
17	Januvia 100 mg (por tbl flm 98x100 mg)	A	97,1	92,9	95,6
18	Advagraf 1 mg (por cps pro 60x1 mg)	L	83,8	90,7	108,2
19	Rilmenidin Teva 1 mg (por tbl nob 90x1 mg)	C	68,9	90,0	130,6
20	Lyrice 75 mg (por cps dur 56x75 mg)	N	87,4	88,0	100,7

Zdroj dat: Ročenka VZP 2012 a 2013, indexy ÚZIS ČR

Source: General Health Insurance Company (GHIC) Yearbook 2012 and 2013, indices IHIS CR

7.1 Síť zdravotnických zařízení v ČR k 31. 12. 2013
Network of health establishments in CR as of 31. 12. 2013

1/2

Druh zařízení <i>Type of establishment</i>	Počet zařízení <i>Number of establishments</i>	Přepočtený počet <i>Number (FTE) of</i>		Lůžka <i>Beds</i>	Místa <i>Places</i>
		lékařů ¹⁾ <i>physicians ¹⁾</i>	ZPBD <i>paramedicals</i>		
Nemocnice (vč. ambulantní části) <i>Hospitals (incl. out-patient care)</i>	188	19 755,75	57 378,21	56 807	782
Léčebny pro dlouhodobě nemocné <i>Institutes for long term patients</i>	73	368,28	1 927,80	7 171	4
Léčebny Tbc a respir. nemocí - dospělí <i>Inst. for TB and respiratory diseases for adults</i>	8	36,81	185,54	642	-
Psychiatrické léčebny - dospělí <i>Psychiatric institutes for adults</i>	18	570,39	2 909,33	8 606	-
Rehabilitační ústavy - dospělí <i>Rehabilitation institutes for adults</i>	6	57,78	305,47	1 153	-
Ostatní odborné léčebné ústavy - dospělí <i>Other special therapeutic inst. for adults</i>	14	141,51	601,81	1 912	-
Dětské psychiatrické léčebny <i>Psychiatric institutes for children</i>	3	16,14	87,64	250	-
Ostatní dětské odborné léčebné ústavy <i>Other special therapeutic inst. for children</i>	8	24,18	111,21	541	-
Lázeňské léčebny <i>Balneologic institute</i>	81	279,98	913,45	24 840	-
Ozdravovny <i>Convalescent homes</i>	5	1,61	21,00	385	-
Hospic <i>Hospice</i>	16	33,39	205,85	438	-
Další lůžková zařízení <i>Other bed establishments</i>	7	32,71	68,03	99	11
Odborné léčebné ústavy celkem <i>Specialised therapeutic institutes total</i>	239	1 562,72	7 337,13	46 037	15
Samost. ordinace prakt. lékaře pro dospělé <i>General practitioners (GP) for adults</i>	4 449	4 735,47	4 448,41	-	-
Samost. ordinace prakt. lékaře pro děti a dorost <i>GP for children and adolescents</i>	1 989	2 016,38	1 941,00	-	-
Samost. ordinace prakt. lékaře stomatologa <i>Independent stomatologists</i>	5 629	6 527,34	5 632,68	-	-
Samost.ordinace prakt.lékaře gynekologa <i>Independent gynaecologists</i>	1 194	1 275,60	1 341,41	-	13

7.1 Síť zdravotnických zařízení v ČR k 31. 12. 2013
Network of health establishments in CR as of 31. 12. 2013

2/2

Druh zařízení <i>Type of establishment</i>	Počet zařízení <i>Number of establishments</i>	Přepočtený počet <i>Number (FTE) of</i>		Lůžka <i>Beds</i>	Místa <i>Places</i>
		lékařů ¹⁾ <i>physicians ¹⁾</i>	ZPBD <i>paramedicals</i>		
Samost.ordinace odborného lék.specialisty <i>Independent specialists</i>	7 127	7 477,51	7 634,45	-	131
Polikliniky, sdružená ambulantní zařízení <i>Policlinics, joint out-patients establishments</i>	203	1 713,88	2 361,53	-	62
Zdravotnická střediska <i>Health service centres</i>	130	376,72	589,68	-	26
Ostatní ambulantní zařízení <i>Other out-patient establishments</i>	4 258	624,77	8 111,72	-	687
Samostatná ambulantní zařízení celkem <i>Independent out-patient establishments total</i>	24 979	24 747,67	32 060,88	-	919
Kojenecké ústavy a dětské domovy <i>Inst. for infants and homes for children</i>	31	28,93	755,68	-	1 396
Dětské stacionáře a centra <i>Day clinics and centres for children, crèches</i>	30	15,70	195,50	-	1 293
Ostatní <i>Other</i>	307	1 203,34	3 535,95	-	1 826
Zvláštní zdravotnická zařízení celkem <i>Special health establishments - total</i>	368	1 247,97	4 487,13	-	4 515
Lékárny ²⁾ <i>Pharmacies ²⁾</i>	2 796	0,40	4 887,07	-	-
Výdejny zdravotnických prostředků ²⁾ <i>Medical goods hand-out facilities ²⁾</i>	487	4,30	581,48	-	-
Zařízení lékárenské péče celkem <i>Establishments for pharmaceut. service - total</i>	3 377	4,70	5 468,55	-	-
Hygienická služba <i>Hygienic service</i>	19	127,71	481,29	-	-
Ostatní <i>Other</i>	46	11,98	31,45	-	52
Celkem <i>Health establishments - grand total</i>	29 218	47 458,50	107 243,64	102 844	6 283

¹⁾ Včetně zubních lékařů

¹⁾ Incl. dentists

²⁾ Včetně odloučených výdejen léků a ZP a včetně očních optik registrovaných jako zdravotnické zařízení

²⁾ Incl. detached dispensaries of drugs and medical devices, incl. eye optics/optometric centres registered as health establishments

Zdroj dat: ÚZIS ČR

Source: IHIS CR

7.2 Lékaři a lůžka v léčebně preventivní péči k 31. 12. 2013

Physicians and beds in curative and preventive care as of 31. 12. 2013

1/2

Oddělení <i>Department</i>		Lékaři přepočtené počty ¹⁾ <i>Physicians (FTE) ¹⁾</i>	Lůžka <i>Beds</i>
Interní (vč. podborů)	<i>Internal (incl.subbranches)</i>	5 412,56	11 163
Klinická farmakologie	<i>Clinical pharmacology</i>	20,82	27
Geriatrické v akut. péči	<i>Geriatric in acute care</i>	67,38	405
Infekční	<i>Infectious diseases</i>	235,25	1 203
Alergologické a klinické imunologie	<i>Allergology and clinical immunology</i>	422,24	-
Pneumologie a ftizeologie	<i>Pneumology and phthisiology</i>	676,28	2 586
Neurologie	<i>Neurology</i>	1 471,47	3 092
Psychiatrické	<i>Psychiatry</i>	1 505,40	9 943
Sexuologické	<i>Sexuology</i>	17,00	-
Nemoci z povolání	<i>Occupational diseases</i>	69,74	9
Dětské vč.dorostového	<i>Pediatrics</i>	3 360,58	5 119
Ženské	<i>Gynaecology</i>	2 687,02	4 797
Chirurgické	<i>Surgery</i>	2 623,86	7 686
Cévní chirurgie	<i>Vascular surgery</i>	44,14	104
Neurochirurgické	<i>Neurosurgery</i>	217,94	686
Plastické chirurgie vč. léčby popálenin	<i>Plastic surgery incl. treatment of burns</i>	236,30	444
Kardiochirurgické	<i>Cardiosurgery</i>	261,16	585
Traumatologické	<i>Traumatology</i>	201,67	610
Anesteziologicko- resuscitační	<i>Anaesthesiology & resuscitation</i>	1 891,29	904
Ortopedické	<i>Orthopaedics</i>	1 314,58	2 955
Urologické	<i>Urology</i>	713,04	1 424
Ušní, nosní, krční	<i>Otorhinolaryngology</i>	998,94	1 165
Foniatrie a audiologie	<i>Phoniatry and audiology</i>	44,52	20
Oční	<i>Ophthalmology</i>	1 312,58	528
Stomatologické	<i>Stomatology</i>	7 407,31	157
Kožní	<i>Dermatovenereology</i>	831,43	616
Klinické onkologie	<i>Clinical oncology</i>	230,12	522
Radiační onkologie	<i>Radiation oncology</i>	336,08	858
Tělovýchovné lékařství	<i>Sports medicine</i>	32,25	-

7.2 Lékaři a lůžka v léčebně preventivní péči k 31. 12. 2013

Physicians and beds in curative and preventive care as of 31. 12. 2013

2/2

Oddělení <i>Department</i>		Lékaři přepočtené počty ¹⁾ <i>Physicians (FTE) ¹⁾</i>	Lůžka <i>Beds</i>
Lékařské genetiky	<i>Medical genetics</i>	106,37	-
Praktičtí lékaři pro dospělé	<i>General practitioners for adults</i>	5 422,45	-
Pracovní lékařství	<i>Occupational medicine</i>	92,88	-
Klinické biochemie	<i>Clinical biochemistry</i>	264,47	-
Klinické hematologie	<i>Clinical haematology</i>	253,20	271
Radiodiagnostické	<i>X-ray diagnostic</i>	1 539,96	-
Ortopedická protetika	<i>Orthopedical prosthetics</i>	15,79	30
Transfúzní služba	<i>Blood trans.service incl.blood stores</i>	226,01	-
Rehab. a fyzik. lékařství	<i>Rehabilitation & physical medicine</i>	898,10	4 372
Nukleární medicíny	<i>Nuclear medicine</i>	155,87	95
Patologické	<i>Pathologic anatomy</i>	418,06	-
Soudní lékařství	<i>Forensic medicine</i>	81,72	-
Tkáňová banka	<i>Tissue bank</i>	22,80	-
Intenzivní péče	<i>Intensive care</i>	92,04	271
Mikrobiologické	<i>Microbiology</i>	241,20	-
Fyziatrie a balneologie	<i>Physiatry and balneology</i>	279,98	24 840
Léčba bolesti	<i>Palliative medicine</i>	36,67	-
Následná ošetř. péče	<i>Nursing after care</i>	777,49	14 972
Ostatní	<i>Other</i>	498,13	385
Ambulantní a lůžková péče	<i>Out-patient and in-patient care</i>	46 066,14	102 844
Péče ve zvláštních zdravotnických zařízeních	<i>Special health establishment care</i>	1 247,97	-
Léčebně preventivní péče celkem	<i>Curative and preventive care total</i>	47 314,11	102 844

¹⁾ Včetně zubních lékařů

Zdroj dat: ÚZIS ČR

¹⁾ Incl. dentists

Source: IHIS CR

7.3 Ambulantní péče v lůžkových a ambulantních zdravotnických zařízeních k 31. 12. 2013

Out-patient care in in-patient and out-patient establishments as of 31. 12. 2013

1/2

Oddělení a pracoviště daného oboru	Department	Zdravotnická zařízení celkem přepočtený počet <i>Health establishments total - number (FTE)</i>		
		lékaři vč. zubních lékařů <i>physicians incl. dentists</i>	ZPBD <i>para- medicals</i>	počet ZPBD na 1 lékaře <i>number of paramedicals per 1 physician</i>
Interna včetně podoborů	<i>Internal incl. subbranches</i>	3 235,07	5 268,78	1,63
Klinická farmakologie	<i>Clinical pharmacology</i>	13,81	17,30	1,25
Geriatric v akutní péči	<i>Geriatrics in acute care</i>	17,61	18,08	1,03
Infekční	<i>Infectious diseases</i>	66,57	112,94	1,70
Alergologie a klin. imun.	<i>Allergology, immunology</i>	422,24	595,78	1,41
Pneumologie a ftiziologie	<i>Pneumology & phthisiology</i>	373,51	574,27	1,54
Neurologie	<i>Neurology</i>	866,07	1 021,29	1,18
Psychiatrie (vč. AT)	<i>Psychiatry</i>	789,24	410,11	0,52
Sexuologie	<i>Sexuology</i>	17,00	13,95	0,82
Nemoci z povolání	<i>Occupational diseases</i>	67,50	65,95	0,98
Dětské včetně dorostového	<i>Pediatrics incl. adolescents</i>	2 734,85	2 514,93	0,92
Ženské	<i>Gynaecology</i>	1 785,73	2 365,50	1,32
Chirurgie	<i>Surgery</i>	1 090,59	1 874,81	1,72
Cévní chirurgie	<i>Vascular medicine</i>	17,06	28,15	1,65
Neurochirurgie	<i>Neurosurgery</i>	40,67	51,81	1,27
Plastická chirurgie	<i>Plastic surgery</i>	150,32	218,57	1,45
Kardiochirurgie	<i>Cardiosurgery</i>	37,35	57,23	1,53
Traumatologie	<i>Traumatology</i>	50,63	120,99	2,39
Anesteziologie, resuscitace	<i>Anaesthesiology & resusc.</i>	1 107,21	1 356,49	1,23
Ortopedie	<i>Orthopaedics</i>	687,22	771,60	1,12
Urologie	<i>Urology</i>	405,49	539,86	1,33
ORL	<i>Otorhinolaryngology</i>	690,83	682,50	818,67
Foniatric a audiologie	<i>Phoniatry and audiology</i>	43,48	42,92	54,94
Oční	<i>Ophthalmology</i>	1 102,41	1 370,28	1,24
Stomatologie	<i>Stomatology</i>	7 366,84	9 880,57	1,34
Kožní	<i>Dermatology</i>	713,36	824,95	1,16

7.3 Ambulantní péče v lůžkových a ambulantních zdravotnických zařízeních k 31. 12. 2013

Out-patient care in in-patient and out-patient establishments as of 31. 12. 2013

2/2

Oddělení a pracoviště daného oboru	Department	Zdravotnická zařízení celkem přepočtený počet <i>Health establishments total - number (FTE)</i>		
		lékaři vč. zubních lékařů <i>physicians incl. dentists</i>	ZPBD <i>para- medicals</i>	počet ZPBD na 1 lékaře <i>number of paramedicals per 1 physician</i>
Klinická onkologie	<i>Clinical oncology</i>	132,06	247,74	1,88
Radiační onkologie	<i>Radiation oncology</i>	210,22	506,71	2,41
Tělovýchovné lékařství	<i>Sports medicine</i>	32,25	26,54	0,82
Lékařská genetika	<i>Medical genetics</i>	106,37	246,29	2,32
Pracovní lékařství	<i>Occupational medicine</i>	92,88	94,81	1,02
PL pro dospělé	<i>General practitioners for adults</i>	5 422,45	5 326,83	0,98
Klinická biochemie	<i>Clinical biochemistry</i>	264,47	2 738,49	10,35
Klinická hematologie	<i>Clinical haematology</i>	173,56	736,89	4,25
Radiologie a zobraz.metody	<i>Radiology and imaging</i>	1 539,96	3 130,57	2,03
Ortopedická protetika	<i>Orthopedical prosthetics</i>	14,29	156,46	10,95
Transfúzní služba	<i>Blood transfusion service</i>	226,01	1 302,67	5,76
Rehabilitace a fyzikální medicína	<i>Rehabilitation and physical medicine</i>	577,15	910,01	1,58
Nukleární medicína	<i>Nuclear medicine</i>	147,37	357,09	2,42
Patologie	<i>Pathologic anatomy</i>	418,06	804,94	1,93
Soudní lékařství	<i>Forensic medicine</i>	81,72	72,30	0,88
Tkáňová banka	<i>Tissue banks</i>	22,80	48,90	2,14
Mikrobiologie	<i>Microbiology</i>	236,40	990,13	4,19
Léčba bolesti	<i>Paliative medicine</i>	36,67	27,07	0,74
Ošetrovatelská péče	<i>Nursing care</i>	12,01	2 694,93	224,39
Urgentní medicína ¹⁾	<i>Emergency service ¹⁾</i>			
Ostatní	<i>Other</i>	501,32	3 801,41	7,58
ČR celkem	<i>Czech Republic total</i>	33 799,69	55 223,95	1,63

¹⁾ Uvedená záchranná služba jen u lůžkových a samostatných ambulantních poskytovatelů.

¹⁾ Only emergency service belonging to in-patient and independent out-patient health service providers

Zdroj: ÚZIS ČR

Source: IHIS CR

7.4 Přepočtený počet lékařů, ZPBD a počet lůžek k 31. 12. 2013

*Number (FTE) of physicians, paramedical personnel
and beds as of 31. 12. 2013*

Druh zařízení <i>Type of establishment</i>	Zdravotnická zařízení - zdravotnictví celkem <i>Health establishments - health services total</i>			
	počet zařízení <i>number of establishments</i>	lékaři a farmaceuti <i>physicians and pharmacists</i>	ZPBD <i>paramedicals</i>	lůžka <i>beds</i>
Nemocnice <i>Hospitals</i>	188	19 756	57 378	56 807
Odborné léčebné ústavy a léčebny, lázeňské léčebny <i>Specialized therapeutic institutes and spas</i>	239	1 563	7 337	46 037
Samostatná ambulantní zařízení <i>Independent establishments of out-patient care</i>	24 979	24 748	32 061	.
Zvláštní zdravotnická zařízení <i>Special health establishments</i>	368	1 248	4 487	.
Zařízení lékárenské péče <i>Establishment of pharmaceut. care</i>	3 379	6 478 ¹⁾	5 469	.
Hygienická služba <i>Hygienic service</i>	19	128	481	.
Ostatní <i>Other</i>	46	12	31	.
Celkem <i>Total</i>	29 218	53 937	107 245	102 844
z toho lékařů <i>o.w.physicians</i>		47 459		
z toho farmaceutů <i>o.w. pharmacists</i>		6 478 ¹⁾		

¹⁾ Počet farmaceutů celkem

¹⁾ *No. of pharmacists total*

Zdroj dat: ÚZIS ČR

Source: IHIS CR

7.5 Zajištění zdravotnických služeb v ČR v roce 2013 podle zřizovatelů
Provision of health services in the Czech Republic in 2013 by founders

Celkem <i>Total</i>	Přepočtený počet <i>Number (FTE) of</i>				Lůžka <i>Beds</i>	
	lékařů <i>physician</i>		ZPBD <i>paramedicals</i>			
	počet <i>number</i>	%	počet <i>number</i>	%	počet <i>number</i>	%
Zřizovatel Ministerstvo zdravotnictví <i>Administered by Ministry of Health</i>	8 324,00	17,54	25 183,31	23,48	28 448	27,66
Nestátní - zřizovatel kraj <i>Administered by region</i>	3 517,45	7,41	11 811,48	11,01	10 815	10,52
Nestátní - zřizovatel město/obec <i>Administered by city or municipality</i>	1 270,07	2,68	4 355,64	4,06	5 079	4,94
Nestátní - zřizovatel fyz. osoba, církev, jiná práv. osoba <i>Administered by physical person, church, other legal person</i>	33 442,73	70,47	63 995,23	59,67	56 370	54,81
Zřizované ostatními centrálními orgány (kromě Ministerstva zdravotnictví) <i>Administered by other central authorities (except Ministry of Health)</i>	904,25	1,91	1 897,98	1,77	2 132	2,07
Zřizovatelé celkem <i>All founders total</i>	47 458,50	100,00	107 243,64	100,00	102 844	100,00

Pozn.: Krajské obchodní společnosti jsou zahrnuty pod zřizovatele nestátní - jiná právnická osoba
Remark: Business entities administered by regions are included in "administered by other legal persons"

Zdroj: ÚZIS ČR
Source: IHIS CR

**7.6 Nemocniční lůžka léčebné (akutní) péče na 100 000 obyvatel
v roce 2011 - mezinárodní srovnání vybraných zemí dle Eurostatu**
*Curative care (acute care) hospital beds per 100 000 inhabitants
in 2011 - comparison of selected countries by Eurostat*

Země	Country	Počet nemocničních lůžek akutní péče na 100 000 obyv. <i>No. of acute hospital beds per 100 000 inhabitants</i>
Česká republika	<i>Czech Republic</i>	470,2
EU 28	<i>EU 28</i>	365,8 ¹⁾
Švédsko	<i>Sweden</i>	201,2
Irsko	<i>Ireland</i>	216,9
Spojené království	<i>United Kingdom</i>	237,0
Španělsko	<i>Spain</i>	238,6
Norsko	<i>Norway</i>	239,9
Italy	<i>Italy</i>	275,0
Portugalsko	<i>Portugal</i>	280,8
Finsko	<i>Finland</i>	296,0
Švýcarsko	<i>Switzerland</i>	302,9
Nizozemsko	<i>Netherlands</i>	334,0
Francie	<i>France</i>	342,7
Estonsko	<i>Estonia</i>	349,5
Chorvatsko	<i>Croatia</i>	350,3
Lotyšsko	<i>Latvia</i>	361,4
Slovinsko	<i>Slovenia</i>	369,0
Belgie	<i>Belgium</i>	405,5
Rumunsko	<i>Romania</i>	412,6
Maďarsko	<i>Hungary</i>	414,9
Polsko	<i>Poland</i>	429,3
Slovensko	<i>Slovakia</i>	448,8
Bulharsko	<i>Bulgaria</i>	498,7
Německo	<i>Germany</i>	530,7
Litva	<i>Lithuania</i>	537,6
Rakousko	<i>Austria</i>	542,4

¹⁾ Údaj za rok 2010

Zdroj: Eurostat, červen 2014

¹⁾ Data for 2010

Source: Eurostat, June 2014

**7.7 Počet lékařů aktivně činných na 100 000 obyvatel - srovnání
vybraných zemí v roce 2011 podle Eurostatu**
*Practising physicians per 100 000 inhabitants - comparison
of selected countries in 2011 by Eurostat*

Země	Country	Počet aktivně činných lékařů na 100 000 obyvatel <i>No. of practising physicians per 100 000 inhabitants</i>
Česká republika	<i>Czech Republic</i>	363,7
Polsko	<i>Poland</i>	218,6
Rumunsko	<i>Romania</i>	239,2
Slovinsko	<i>Slovenia</i>	249,5
Irsko	<i>Ireland</i>	266,9
Lucembursko	<i>Luxembourg</i>	275,7
Spojené království	<i>United Kingdom</i>	275,8
Chorvatsko	<i>Croatia</i>	283,5
Belgie	<i>Belgium</i>	291,3
Maďarsko	<i>Hungary</i>	295,8
Francie	<i>France</i>	306,8
Lotyšsko	<i>Latvia</i>	313,7
Malta	<i>Malta</i>	323,5
Estonsko	<i>Estonia</i>	326,3
Norsko	<i>Norway</i>	371,8
Německo	<i>Germany</i>	382,3
Švýcarsko	<i>Switzerland</i>	383,3
Bulharsko	<i>Bulgaria</i>	386,3
Španělsko	<i>Spain</i>	398,5
Litva	<i>Lithuania</i>	409,4
Itálie	<i>Italy</i>	409,6
Rakousko	<i>Austria</i>	482,4

Anotace Eurostatu: Spojené království - jen lékaři ve veřejném sektoru.

Footnote of Eurostat: United Kingdom - only physicians working in public sector.

Zdroj: Eurostat, červen 2014

Source: Eurostat, June 2014

7.8 Počet zubních lékařů *) aktivně činných na 100 000 obyvatel
- srovnání vybraných zemí v roce 2011 podle Eurostatu
*Practising dentists *) per 100 000 inhabitants - comparison*
of selected countries in 2011 by Eurostat

Země	Country	Počet aktivně činných zubních lékařů na 100 000 obyvatel <i>No. of practising dentists per 100 000 inhabitants</i>
Česká republika	<i>Czech Republic</i>	70,8
Polsko	<i>Poland</i>	33,8
Malta	<i>Malta</i>	44,6
Spojené království	<i>United Kingdom</i>	53,1
Švýcarsko	<i>Switzerland</i>	52,1
Maďarsko	<i>Hungary</i>	52,5
Rakousko	<i>Austria</i>	56,3
Rumunsko	<i>Romania</i>	62,3
Slovinsko	<i>Slovenia</i>	62,4
Francie	<i>France</i>	63,7
Lotyšsko	<i>Latvia</i>	70,7
Belgie	<i>Belgium</i>	70,4
Chorvatsko	<i>Croatia</i>	71,8
Litva	<i>Lithuania</i>	82,0
Německo	<i>Germany</i>	80,1
Lucembursko	<i>Luxembourg</i>	84,1
Bulharsko	<i>Bulgaria</i>	90,9
Norsko	<i>Norway</i>	85,2
Estonsko	<i>Estonia</i>	88,0
Kypr	<i>Cyprus</i>	92,0
Island	<i>Iceland</i>	88,7

*) Zubní lékaři dle mezinárodní klasifikace zaměstnání ISCO 88, kód 2222 (ILO, EU - odpovídá KZAM dle "Opatření ČSÚ 20/1994 Sb.", v aktuálním znění). Zubní lékařství je poskytování úplné zdravotní péče ohledně zubů a ústní dutiny, včetně prevence, diagnostiky a léčby nepravidelností a chorob.

*) *Dentists as defined by ISCO 88, code 2222 (International Standard Classification of Occupations, by ILO, adopted by EU). Dentistry is the provision of comprehensive care regarding teeth and oral cavity, including prevention, diagnosis and treatment of aberrations and diseases.*

Zdroj: Eurostat, červen 2014

Source: Eurostat, June 2014

7.9 Počet všeobecných sester aktivně činných na 1 000 obyvatel
- srovnání vybraných zemí v roce 2011 podle OECD
Practising general nurses per 1 000 inhabitants - comparison
of selected countries in 2011 by OECD

Země	Country	Počet aktivně činných všeob. sester na 1 000 obyvatel <i>No. of practising general nurses per 1 000 inhabitants</i>
Česká republika	<i>Czech Republic</i>	8,03
Polsko	<i>Poland</i>	5,21
Španělsko	<i>Spain</i>	5,47
Estonsko	<i>Estonia</i>	6,18
Maďarsko	<i>Hungary</i>	6,20
Rakousko	<i>Austria</i>	7,75
Slovensko	<i>Slovenia</i>	8,33
Spojené království	<i>United Kingdom</i>	8,57
Lucembursko	<i>Luxembourg</i>	11,27
Německo	<i>Germany</i>	11,37
Norsko	<i>Norway</i>	12,87
Island	<i>Iceland</i>	14,82
Švýcarsko	<i>Switzerland</i>	16,60

Zdroj: OECD Health Data, červen 2014

Source: OECD Health Data, June 2014

**8.1 Dlouhodobý majetek podle vybraných skupin zdravotnických zařízení
k 31. 12. 2013 (v mil. Kč)**

*Fixed assets by selected groups of health establishments
as of 31. 12. 2013 (in mill. CZK)*

Zdravotnická zařízení <i>Health establishments</i>	Počet ZZ <i>Number</i>	Dlouhodobý majetek celkem <i>Fixed assets total</i>	Dlouhodobý hmotný majetek ¹⁾ <i>Fixed assets tangible ¹⁾</i>	Dlouhodobý nehmotný majetek ¹⁾ <i>Fixed assets intangible ¹⁾</i>	Zdravotnická technika ¹⁾ <i>Medical appliances ¹⁾</i>
Nemocnice <i>Hospitals</i>	163	92 365	161 311	2 632	54 812
Léčebny pro dlouhodobě nemocné <i>Institutes for long-term patients</i>	23	433	730	6	38
Odborné léčebné ústavy <i>Specialized therapeutic institutes</i>	43	5 482	10 013	125	552
Lázeňské léčebny <i>Balneal institutes</i>	55	9 329	16 244	202	394
Hospic <i>Hospices</i>	9	346	516	0	20
Další lůžková zařízení <i>Other bed establishments</i>	8	67	122	2	42
Vybraná zařízení ambulantní péče <i>Selected establishments of out-patient care</i>	131	3 544	3 585	257	1 269
Střediska záchranné služby <i>Centres of fast aid</i>	19	3 023	5 874	195	976
Zařízení hygienické služby <i>Establishments of public health service</i>	3	1 582	3 062	108	969
Ostatní zařízení <i>Other establishments</i>	92	1 418	2 254	27	227

¹⁾ Údaje v pořizovacích cenách

¹⁾ *Data in purchase costs*

Pozn. pro tab. 8.1–8. 9: ostatní zařízení - např. kojenecké ústavy, dětské domovy, účelové instituce MZ jako ÚZIS ČR, SZÚ apod.

Remark for the tables 8.1–8.9: other establishments - e.g. institutes for infants, homes for children, specific establishments of Ministry of Health as IHIS CR, National Institute of Public Health etc.

Zdroj dat: ÚZIS ČR

Source: IHIS CR

8.2 Dlouhodobý hmotný majetek ve zdravotnictví neuvedený do provozu k 31. 12. 2013 a nově zařazený v roce 2013 (v mil. Kč)
Material fixed assets in health care not exploited as of 31. 12. 2013 and newly included in 2013 (in mill. CZK)

Zdravotnická zařízení <i>Health establishment</i>	Počet <i>Number</i>	Hodnota DHM ¹⁾ <i>Value of fixed assets (tangible) ¹⁾</i>	
		neuvedeného do provozu ²⁾ <i>not exploited ²⁾</i>	nově zařazeného <i>newly included</i>
Nemocnice <i>Hospitals</i>	163	2 797	6 139
Léčebny pro dlouhodobě nemocné <i>Institutes for long-term patients</i>	23	7	11
Odborné léčebné ústavy <i>Specialized therapeutic institutes</i>	43	210	314
Lázeňské léčebny <i>Balneal institutes</i>	55	199	578
Hospic <i>Hospices</i>	9	4	9
Ostatní lůžková zařízení <i>Other bed establishments</i>	8	2	4
Vybraná zařízení ambulantní péče <i>Selected establishments of out-patient care</i>	131	32	211
Střediska záchranné služby <i>Centres of fast aid</i>	19	34	593
Zařízení hygienické služby <i>Establishments of public health service</i>	3	6	72
Ostatní zařízení <i>Other establishments</i>	92	22	50

¹⁾ Údaje v pořizovacích cenách

¹⁾ *Data in purchase costs*

²⁾ Zahnuje i majetek pořízený v předchozích obdobích a neuvedený do provozu

²⁾ *Incl.: also fixed assets acquired but not exploited earlier*

Zdroj dat: ÚZIS ČR

Source: IHIS CR

8.3 Nově pořízený dlouhodobý hmotný majetek ve zdravotnictví podle zdrojů financování (v mil. Kč) v roce 2013

Newly acquired fixed assets (tangible) in health care by sources of financing (in mill. CZK) in 2013

Zdravotnická zařízení	Počet <i>Number</i>	Hodnota nově pořízeného DHM			
		celkem <i>total</i>	z rozpočtu invest. výdajů <i>from budget on fixed asset</i>	z vlastních zdrojů <i>from own resources</i>	z úvěrů <i>from credits</i>
Nemocnice	163	6 732	-	3 948	861
Léčebny pro dlouhodobě nemocné	23	8	-	5	-
Odborné léčebné ústavy	43	400	-	326	18
Lázeňské léčebny	55	305	-	159	129
Hospic	9	13	-	1	-
Ostatní lůžková zařízení	8	3	-	1	2
Vybraná zařízení ambulantní péče	131	211	-	176	27
Střediska záchranné služby	19	319	-	159	3
Zařízení hygienické služby	3	69	-	54	-
Ostatní zařízení	92	61	-	40	14

Zdroj dat: ÚZIS ČR

8.3 Nově pořízený dlouhodobý hmotný majetek ve zdravotnictví podle zdrojů financování (v mil. Kč) v roce 2013

Newly acquired fixed assets (tangible) in health care by sources of financing (in mill. CZK) in 2013

<i>Value of fixed assets (tangible) newly aquired</i>					<i>Health establishment</i>
<i>z přisp. ze stát. fondů from contributions by the government funds</i>	<i>z přisp. dle smluv from contracted contributions</i>	<i>z dotací od zřizovatele from subsidies of founders</i>	<i>z darů a sbírek from gifts and collections</i>	<i>z FKSP from fund of cultural and social needs</i>	
395	13	1 385	130	0	<i>Hospitals</i>
-	-	2	0	-	<i>Institutes for long-term patients</i>
7	-	47	2	-	<i>Specialized therapeutic institutes</i>
13	-	3	0	-	<i>Balneal institutes</i>
0	-	-	12	-	<i>Hospices</i>
-	-	-	-	-	<i>Other bed establishments</i>
5	-	3	0	-	<i>Selected establishments of out-patient care</i>
1	-	154	1	0	<i>Centres of fast aid</i>
-	-	14	1	-	<i>Establishments of public health service</i>
0	0	6	1	-	<i>Other establishments</i>

Source: IHIS CR

**8.4 Náklady, výnosy, hospodářský výsledek a nákladová rentabilita
vybraných skupin zdravotnických zařízení (v mil. Kč) v roce 2013**
*Costs, returns, economic outcome and profit to costs ratio
of selected groups of health establishments (in mill. CZK) in 2013*

Zdravotnická zařízení <i>Health establishment</i>	Počet <i>Number</i>	Náklady <i>Costs</i>	Výnosy <i>Revenues</i>	Hospodářský výsledek <i>Economic outcome</i>	Nákladová rentabilita v % <i>Profit to costs ratio in %</i>
Nemocnice <i>Hospitals</i>	163	131 316	129 438	-1 878	-1,4
Léčebny pro dlouhodobě nemocné <i>Institutes for long-term patients</i>	23	1 091	1 142	50	4,6
Odborné léčebné ústavy <i>Specialized therapeutic institutes</i>	43	6 727	6 745	18	0,3
Lázeňské léčebny <i>Balneal institutes</i>	55	7 727	7 999	272	3,5
Hospic <i>Hospices</i>	9	269	267	-2	-0,7
Ostatní lůžková zařízení <i>Other bed establishments</i>	8	366	396	30	8,1
Vybraná zařízení ambulantní péče <i>Selected establishments of out-patient care</i>	131	6 391	6 906	515	8,1
Střediska záchranné služby <i>Centres of fast aid</i>	19	5 520	5 532	12	0,2
Zařízení hygienické služby ¹⁾ <i>Establishments of public health service ¹⁾</i>	3	1 303	1 282	-21	-1,6
Ostatní zařízení ¹⁾ <i>Other establishments ¹⁾</i>	92	2 032	2 128	96	-4,7

¹⁾ "Hospodářský výsledek" a "nákladová rentabilita" u hygienické služby, veřejné správy ve zdravotnictví a u podobných zařízení jsou uvedeny pouze informativně, nemají stejnou vypovídací hodnotu jako u jiných forem hospodaření.

¹⁾ "Economic outcome" and "profit to costs ratio" with public health service, administration of health services and with similar establishments are mentioned only for informative purposes, they do not have the same content substance as with other form of economic management.

Zdroj dat: ÚZIS ČR

Source: IHIS CR

8.5 Struktura výnosů vybraných skupin zdravotnických zařízení v roce 2013
Structure of returns of selected groups of health establishments in 2013

Zdravotnická zařízení <i>Health establishments</i>	Počet ZZ <i>Number of health establishments</i>	Celkové výnosy v mil.Kč <i>Total revenues in mill. CZK</i>	Z toho v % <i>O.w. (in %)</i>		
			tržby od ZP <i>from health insurance corporations</i>	tržby mimo ZP <i>other revenues except from HIC</i>	provozní dotace <i>subsidies to operation costs</i>
Nemocnice <i>Hospitals</i>	163	129 438	81,1	2,3	1,9
Léčebny pro dlouhodobě nemocné <i>Institutes for long-term patients</i>	23	1 142	78,6	11,5	3,5
Odborné léčebné ústavy <i>Specialized therapeutic institutes</i>	43	6 745	86,2	5,0	1,1
Lázeňské léčebny <i>Balneal institutes</i>	55	7 999	20,9	67,3	0,0
Hospic <i>Hospices</i>	9	267	33,2	28,0	1,6
Ostatní lůžková zařízení <i>Other bed establishments</i>	8	396	58,8	31,0	0,0
Vybraná zařízení ambulantní péče <i>Selected establishments of out-patient care</i>	131	6 906	58,0	17,8	2,3
Střediska záchranné služby <i>Centres of fast aid</i>	19	5 532	39,1	1,4	55,4
Zařízení hygienické služby <i>Establishments of public health service</i>	3	1 282	36,4	19,9	15,4
Ostatní zařízení <i>Other establishments</i>	92	2 128	41,4	7,3	41,6

Zdroj dat: ÚZIS ČR

Source: IHIS CR

8.6 Podíl tržeb od zdravotních pojišťoven za ambulantní a hospitalizované pacienty vybraných skupin zdravotnických zařízení v % v roce 2013

Proportions of revenues from health insurance companies for out-patients and hospitalized patients in selected groups of health establishments (in %) in 2013

Zdravotnická zařízení <i>Health establishments</i>	Počet <i>Number</i>	Tržby za ambulantní pacienty <i>Takings for out-patients</i>	Tržby za hospitalizované pacienty <i>Takings for hospitalized patients</i>
Nemocnice <i>Hospitals</i>	163	30,8	59,8
Léčebny pro dlouhodobě nemocné <i>Institutes for long-term patients</i>	23	2,7	95,2
Odborné léčebné ústavy <i>Specialized therapeutic institutes</i>	43	3,1	96,1
Lázeňské léčebny <i>Balneal institutes</i>	55	5,2	93,2
Hospic <i>Hospices</i>	9	0,8	94,3
Další lůžková zařízení <i>Other bed establishments</i>	8	9,1	90,9
Vybraná zařízení ambulantní péče <i>Selected establishments of out-patient care</i>	131	71,5	2,5
Střediska záchranné služby <i>Centres of fast aid</i>	19	4,6	-
Zařízení hygienické služby <i>Establishments of public health service</i>	3	44,6	-
Ostatní zařízení <i>Other establishments</i>	92	3,4	31,9

Zdroj dat: ÚZIS ČR

Source: IHIS CR

8.7 Struktura nákladů vybraných skupin zdravotnických zařízení (v %) v roce 2013

Structure of costs of selected groups of health establishments (in %) in 2013

Zdravotnická zařízení <i>Health establishments</i>	Počet No.	Struktura nákladů v % <i>Structure of costs in %</i>								
		léčiva <i>drugs</i>	zdrav. prostř. <i>special medical materials</i>	krev <i>blood</i>	potra- viny <i>food</i>	energie <i>energy</i>	služby <i>servi- ces</i>	osobní náklady <i>person- nel costs</i>	odpisy <i>depre- ciation</i>	ostatní náklady <i>other costs</i>
Nemocnice <i>Hospitals</i>	163	13,7	12,8	1,1	0,8	3,1	7,2	46,3	4,6	10,4
Léčebny pro dlouhodobě nemocné <i>Institutes for long-term patients</i>	23	3,4	2,8	0,0	4,5	4,0	15,5	62,4	2,0	5,4
Odborné léčebné ústavy <i>Specialized therapeutic institutes</i>	43	3,3	1,6	0,0	4,7	5,9	7,3	67,2	3,3	6,6
Lázeňské léčebny <i>Balneal institutes</i>	55	0,3	0,6	0,0	6,8	8,3	20,0	36,1	7,6	20,4
Hospic <i>Hospices</i>	9	1,9	2,0	0,0	2,4	4,2	11,4	62,3	5,6	10,3
Ostatní lůžková zařízení <i>Other bed establishments</i>	8	7,1	32,8	0,0	0,8	1,2	21,7	26,0	2,0	8,5
Vybr. zařízení amb. péče <i>Selected establishments of out-patient care</i>	131	2,5	6,8	0,0	0,1	2,4	18,5	43,8	3,5	22,1
Střediska záchranné služby <i>Centres of fast aid</i>	19	0,6	1,5	0,0	0,0	1,5	8,2	74,6	5,7	7,9
Zařízení hygien. služby <i>Establishments of public health service</i>	3	8,0	9,4	0,0	0,0	3,9	11,8	48,6	7,0	11,3
Ostatní zařízení <i>Other establishments</i>	92	1,4	0,9	0,0	2,0	3,7	15,0	59,2	3,7	14,1

Zdroj dat: ÚZIS ČR

Source: IHIS CR

8.8 Pohledávky z obchodního styku vybraných skupin zdravotnických zařízení k 31. 12. 2013 (v mil. Kč)

Claims from trade relations of selected groups of health establishments as of 31. 12. 2013 (in mill. CZK)

Zdravotnická zařízení <i>Health establishments</i>	Počet <i>Number</i>	Pohledávky z obchodního styku celkem <i>Commercial claims</i>	Z toho po lhůtě splatnosti <i>O.w. after due day</i>
Nemocnice <i>Hospitals</i>	163	13 205	1 628
Léčebny pro dlouhodobě nemocné <i>Institutes for long-term patients</i>	23	126	38
Odborné léčebné ústavy <i>Specialized therapeutic institutes</i>	43	660	156
Lázeňské léčebny <i>Balneal institutes</i>	55	570	285
Hospic <i>Hospices</i>	9	15	8
Další lůžková zařízení <i>Other bed establishments</i>	8	21	-4
Vybraná zařízení ambulantní péče <i>Selected establishments of out-patient care</i>	131	669	252
Střediska záchranné služby <i>Centres of fast aid</i>	19	364	92
Zařízení hygienické služby <i>Establishments of public health service</i>	3	120	12
Ostatní zařízení <i>Other establishments</i>	92	163	88

Zdroj dat: ÚZIS ČR

Source: IHIS CR

**8.9 Závazky vybraných skupin zdravotnických zařízení
k 31. 12. 2013 (v mil. Kč)**

*Obligations of selected groups of health establishments
as of 31. 12. 2013 (in mill. CZK)*

Zdravotnická zařízení <i>Health establishments</i>	Počet <i>Number</i>	Nesplacený leasing <i>Unpaid leasing</i>	Nesplacený úvěr <i>Unpaid credit</i>		Závazky z obch. styku <i>Commercial obligations</i>	
			bankovní <i>bank credit</i>	jiný <i>other</i>	celkem <i>total</i>	z toho po splatnosti <i>o.w. after due day</i>
Nemocnice <i>Hospitals</i>	163	102	3 167	737	17 392	5 349
Léčebny pro dlouhodobě nemocné <i>Institutes for long-term patients</i>	23	-	64	30	48	14
Odborné léčebné ústavy <i>Specialized therapeutic institutes</i>	43	1	43	1	402	26
Lázeňské léčebny <i>Balneal institutes</i>	55	23	1 461	333	592	155
Hospic <i>Hospices</i>	9	-	0	-	4	1
Další lůžková zařízení <i>Other bed establishments</i>	8	1	19	-	37	3
Vybraná zařízení ambulantní péče <i>Selected establishments of out-patient care</i>	131	113	1 426	181	442	200
Střediska záchranné služby <i>Centres of fast aid</i>	19	46	1	41	139	13
Zařízení hygienické služby <i>Establishments of public health service</i>	3	-	-	-	77	2
Ostatní zařízení <i>Other establishments</i>	92	29	28	19	77	31

Zdroj dat: ÚZIS ČR

Source: IHIS CR

8.10 Náklady, výnosy a hospodářský výsledek nemocnic (v mil. Kč) v roce 2013
Costs, revenues and economic outcome of hospitals (in mill. CZK) in 2013

Nemocnice <i>Hospitals</i>	Počet <i>Number</i>	Náklady <i>Costs</i>	Výnosy <i>Revenues</i>	Hospodářský výsledek <i>Economic outcome</i>	Nákladová rentabilita v % <i>Profit to costs ratio in %</i>
Přímo řízené MZ <i>Directly administered by Ministry of Health</i>	19	61 590	60 707	-883	-1,4
Krajské příspěvkové organizace <i>Contributory organisations administered by regional authorities</i>	23	12 313	12 238	-75	-0,6
Obecní a městské <i>Administered by municipal authorities</i>	17	5 752	5 667	-85	-1,4
Soukromé a církevní <i>Private and administered by churches</i>	101	48 466	47 630	-836	-1,7
Nemocnice jiných centrálních orgánů <i>Hospitals of other central authorities</i>	3	3 195	3 196	1	0,0
Celkem <i>Total</i>	163	131 316	129 438	-1 878	-1,4

Zdroj dat: ÚZIS ČR

Source: IHIS CR

8.11 Náklady nemocnic podle nákladových položek (v mil. Kč) v roce 2013

Costs of hospitals by cost items (in mill. CZK) in 2013

Nemocnice Hospitals	Léčiva Drugs	Zdravot. prostředky Medical aids	Krev Blood	Potraviny Food	Energie Energy	Služby Services	Osobní náklady Personnel costs	Ostatní náklady Other costs	Odpisy Depreciation	Náklady celkem Costs total
Přímo řízené MZ <i>Directly administered by Ministry of Health</i>	12 196	8 371	746	326	1 656	3 787	25 101	5 953	3 453	61 590
Krajské <i>Administered by regional authorities</i>	998	1 138	131	134	488	804	6 957	1 309	354	12 313
Obecní a městské <i>Administered by municipal authorities</i>	340	591	43	84	199	424	3 225	614	232	5 752
Soukromé a církevní <i>Private and administered by churches</i>	4 229	6 238	464	504	1 601	4 169	24 027	5 557	1 678	48 466
Nemocnice jiných centrálních orgánů <i>Hospitals of other central authorities</i>	258	420	46	28	158	251	1 496	210	329	3 195
Celkem <i>Total</i>	18 021	16 758	1 429	1 076	4 102	9 435	60 806	13 643	6 047	131 316

Zdroj dat: ÚZIS ČR

Source: IHIS CR

8.12 Ukazatele ekonomiky nemocnic *)
*Economic indicators of hospitals *)*

1/2

Ukazatel <i>Indicator</i>	Vyjádřeno v / jako <i>Unit</i>	2011	2012	2013
Počet nemocnic celkem	počet	167	167	163
Number of hospitals	number			
v tom: Nemocnice provozované veřejnými orgány ¹⁾	počet	63	62	62
<i>o.w.: Hospitals administered by public authorities ¹⁾</i>	<i>number</i>			
Nemocnice soukromé	počet	104	105	101
<i>Private hospitals</i>	<i>number</i>			
Lůžka / Beds	počet / No.	60 282	57 667	55 922
Ošetrovací dny / Days of stay	dny / days	15 096 635	14 753 185	14 489 185
Relativní využití lůžek / Relative bed occupancy	%	73,6	73,9	74,7
Hospitalizovaní / Hospitalized persons	počet / No.	2 108 762	2 146 266	2 133 685
Průměrná ošetrovací doba / Average duration of stay	dny / days	7,2	6,9	6,8
Pracovníci celkem	přep. počet	122 628	121 789	122 655
Personnel total	FTE			
z toho: Lékaři / zubní lékaři	přep. počet	17 612	17 816	18 091
<i>o.w.: Physicians / stomatologists</i>	<i>FTE</i>			
ZPBD	přep. počet	58 639	58 022	57 999
<i>Paramedical personnel</i>	<i>FTE</i>			
Náklady celkem	mil. Kč	130 005	130 232	131 316
Costs total	mill. CZK			
v tom: Léčiva	%	12,2	13,0	13,7
<i>o.w.: Drugs</i>	%			
Zdravotnické prostředky / Medical aids	%	13,1	13,1	12,8
Krev a krevní výrobky / Blood	%	1,1	1,1	1,1
Osobní náklady / Personnel costs	%	45,8	46,5	46,3
Potraviny / Food	%	0,8	0,8	0,8
Spotřeba energie / Energy	%	2,9	3,0	3,1
Služby / Services	%	7,3	7,1	7,2
Odpisy / Depreciation	%	4,9	4,7	4,6
Ostatní náklady / Other costs	%	11,8	10,5	10,4
Průměrný měsíční plat celkový	Kč	28 202	29 192	28 896
Total average wage per month	CZK			
Průměrný plat lékařů / zubních lékařů	Kč	56 787	59 677	59 073
<i>Average salary of physicians / stomatologists</i>	<i>CZK</i>			
Průměrný plat ZPBD	Kč	26 301	26 843	26 556
<i>Average salary of paramedical personnel</i>	<i>CZK</i>			

8.12 Ukazatele ekonomiky nemocnic *)
*Economic indicators of hospitals *)*

2/2

Ukazatel <i>Indicator</i>	Vyždřeno v / jako <i>Unit</i>	2011	2012	2013
Výnosy celkem <i>Revenues total</i>	mil. Kč <i>mill. CZK</i>	130 292	130 610	129 438
Podíl tržeb od ZP na výnosech celkem <i>Proportion of returns from health insurance corporations in total returns</i>	% %	81,8	81,8	81,1
Podíl na tržbách od ZP za hospitalizaci celkem <i>Proportion of returns for hospitalization in total returns from health insurance corporations</i>	% %	60,8	60,6	59,8
Podíl na tržbách od ZP za ambulantní činnost celkem <i>Proportion of returns for out-patient activity in total returns from health insurance corporations activity in total returns from health insurance</i>	% %	29,4	30,0	30,8
Podíl dotací od zřizovatele na výnosech celkem <i>Proportion of subsidies by founders in total revenues</i>	% %	1,7	1,6	1,9
Hospodářský výsledek <i>Economic outcome</i>	mil. Kč <i>mill. CZK</i>	287	400	-1 878
Nákladová rentabilita <i>Profit to costs ratio</i>	% %	0,2	0,3	-1,4
Hospitalizovaní připadající na 1 lékaře za rok <i>Hospitalized persons per 1 physician per year</i>	počet <i>number</i>	119,7	120,5	117,9
Průměrné tržby od ZP za 1 ošetrovací den <i>Average returns from health insurance corporations per 1 day of stay</i>	Kč <i>CZK</i>	4 294	4 369	4 331
Průměrné tržby od ZP za 1 hospitalizaci <i>Average returns from health insurance corporations per 1 hospitalized person</i>	Kč <i>CZK</i>	30 737	30 120	29 410

*) Podle odevzdaných ekonomických výkazů

Zdroj dat: ÚZIS ČR

*) *As per economic reports rendered*

Source: IHIS CR

¹⁾ Bez obchodních společností zřizovaných kraji, které jsou zahrnuty v nemocnicích soukromých

¹⁾ *Without business entities administered by regions which are included in private hospitals*

8.13 Vývoj nákladové rentability nemocnic

Profit to costs ratio of hospitals

Nákladová rentabilita v % <i>Profit to costs ratio in %</i>	Podíl z celkového počtu nemocnic v % <i>Proportions of total number of hospitals in %</i>		
	2011	2012	2013
10 a více / <i>and more</i>	4,2	6,0	4,9
5 až / <i>to</i> 9,9	7,8	9,0	7,4
0 až / <i>to</i> 4,9	55,7	56,3	49,7
-2 až / <i>to</i> -0,1	13,8	12,0	12,9
-5 až / <i>to</i> -2,1	9,0	8,4	11,0
-10 až / <i>to</i> -5,1	6,0	6,0	8,6
-10,1 a více / <i>and more</i>	3,6	2,4	5,5

Zdroj dat: ÚZIS ČR

Source: IHIS CR

8.14 Počty ošetřených cizinců v nemocnicích a náklady na ošetření cizinců v nemocnicích v letech 2012–2013

Number of foreigners treated in hospitals and costs of treatment of foreigners in hospitals in 2012–2013

Ukazatel <i>Indicator</i>	2012	2013	index (2012 = 100)
Počet osob celkem <i>Persons total</i>	89 156	94 357	106
z toho počet osob ze zemí EU <i>o.w. No.of persons from EU countries</i>	40 084	43 932	110
podíl počtu osob z EU na počtu ošetřených cizinců celkem v % <i>share of persons from EU on total No.of foreigners treated in %</i>	45,0	46,6	x
Náklady na ošetření cizinců celkem v tis. Kč <i>Costs of treatment of foreigners total in thous. CZK</i>	640 222	646 178	101
z toho náklady na ošetření osob z EU v tis. Kč <i>o.w. costs of treatment of persons from EU in thous. CZK</i>	340 926	340 219	100
Pohledávky po lhůtě splatnosti za péči poskytnutou cizincům v tis. Kč <i>Claims after due date for care provided to foreigners in thous. CZK</i>	40 168	33 451	83
podíl pohledávek po lhůtě na celkových nákladech na péči o cizince v % <i>share of claims after due date on total health care cost for foreigners in %</i>	6,3	5,2	x

Zdroj: ÚZIS ČR

Source: IHIS CR

8.15 Náklady a výnosy na jednu hospitalizaci a na jeden ošetrovací den v nemocnicích za roky 2010–2013

Costs and returns for 1 hospitalisation and for 1 day of stay in hospitals in 2010–2013

Ukazatel <i>Parameter</i>	Kč / CZK			
	2010	2011	2012	2013
Průměrné náklady na 1 hospitalizaci <i>Average costs of 1 hospitalisation</i>	39 776	40 290	39 426	39 574
Průměrné výnosy na 1 hospitalizaci <i>Average revenues of 1 hospitalisation</i>	37 572	39 239	38 280	37 555
Průměrné náklady na 1 ošetrovací den <i>Average costs of 1 day of stay</i>	5 109	5 306	5 363	5 461
Průměrné výnosy na 1 ošetrovací den <i>Average revenues of 1 day of stay</i>	4 826	5 142	5 207	5 182

Zdroj: ÚZIS ČR

Source: IHIS CR

**9.1 Průměrné měsíční platy zaměstnanců ve zdravotnictví celkem
v roce 2013 (Kč *)**

*Average monthly salary of employees in health service total in 2013 (in CZK) *)*

1/2

Kategorie ¹⁾ Category ¹⁾	Úhrnem Total	v tom organizace řízené o.w. establishments administered by	
		MZ ²⁾ Ministry of Health ²⁾	kraji, obcemi resp. městy region, municipality, city
Lékaři a zubní lékaři <i>Physicians and stomatologists</i>	60 635	62 887	56 789
Farmaceuti <i>Pharmacists</i>	42 271	44 869	37 700
Všeobecné sestry a porodní asistentky <i>General nurses, midwives</i>	28 706	30 176	26 176
Ostatní zdravotničtí pracovníci nelékaři s odbornou způsobilostí (OZPBD) <i>Other paramedical workers with professional qualification (PWPQ)</i>	28 825	28 123	29 786
Zdravotničtí pracovníci nelékaři s odbornou a specializovanou způsobilostí (ZPSZ) <i>Paramedical workers with professional and specialised qualification (PWSQ)</i>	28 831	31 006	24 318
Zdravotničtí pracovníci nelékaři pod odbor. dohledem nebo přímým vedením (ZPOD) <i>Health care workers pursuing paramedical profession under professional supervision or direct guidance (HWUS)</i>	19 281	18 931	19 712
Jiní odborní pracovníci nelékaři s odbornou způsobilostí (JOP) a dentisté <i>Other professionals and dentists (not university level)</i>	26 175	26 273	25 120
Pedagogičtí pracovníci ³⁾ <i>Pedagogical personnel ³⁾</i>	26 459	30 185	20 160

**9.1 Průměrné měsíční platy zaměstnanců ve zdravotnictví celkem
v roce 2013 (Kč *)**

*Average monthly salary of employees in health service total in 2013 (in CZK) *)*

2/2

Kategorie ¹⁾ Category ¹⁾	Úhrnem Total	v tom organizace řízené o.w. establishments administered by	
		MZ ²⁾ Ministry of Health ²⁾	kraji, obcemi resp. městy region, municipality, city
Technicko-hospodářští pracovníci <i>Technical and economic personnel</i>	28 187	29 111	26 096
Dělníci a provozní pracovníci <i>Manual workers and operational pers.</i>	15 577	16 909	13 604
Celkem <i>Total</i>	30 174	31 744	27 551

*) V rozpočtových a příspěvkových organizacích s odměňováním podle platných předpisů o platu, bez KHS a SÚKL - státní správa

*) *In budgetary establishments and establishments with subsidies applying the remuneration by the valid regulation on salaries*

¹⁾ Nelékařská povolání dle zákona č. 96/2004 Sb. o nelékařských zdravotnických povoláních

¹⁾ *Paramedical professions by the Act No. 96/2004 Coll. about non-surgical health professions*

²⁾ Organizační složky státu a příspěvkové organizace MZ, bez KHS a SÚKL - státní správa

²⁾ *State administration components and establishments with subsidies administered by the Ministry of Health*

³⁾ Bez zdravotnického školství

³⁾ *Without paramedical schools*

Zdroj dat: ÚZIS ČR

Source: IHIS CR

9.2 Průměrné měsíční platy pracovníků ve zdravotnictví celkem (v Kč) *)

The average monthly salary of employees in health service total (in CZK) *)

1/2

Kategorie ¹⁾ Category ¹⁾	2012	2013	Index 2013/2012 %
Lékaři a zubní lékaři <i>Physicians and stomatologists</i>	61 078	60 635	99,3
Farmaceuti <i>Pharmacists</i>	43 213	42 271	97,8
Všeobecné sestry a porodní asistentky <i>General nurses, midwives</i>	29 150	28 706	98,5
Ostatní zdravotničtí pracovníci nelékaři s odbornou způsobilostí (ZPBD) <i>Other paramedical workers with professional qualification (PWPQ)</i>	28 878	28 825	99,8
Zdravotničtí pracovníci nelékaři s odbornou a specializovanou způsobilostí (ZPSZ) <i>Paramedical workers with professional and specialised qualifications (PWSQ)</i>	29 016	28 831	99,4
Zdravotničtí pracovníci nelékaři pod odborným dohledem nebo přímým vedením (ZPOD) <i>Health care workers pursuing paramedical profession under profess. supervision or direct guidance (HWUS)</i>	19 510	19 281	98,8
Jiní odborní pracovníci nelékaři s odbornou způsobilostí (JOP) a dentisté <i>Other paramedical workers with professional qualification, dentists (not university degree)</i>	26 366	26 175	99,3
Pedagogičtí pracovníci ²⁾ <i>Pedagogical personnel ²⁾</i>	29 128	26 459	90,8

9.2 Průměrné měsíční platy pracovníků ve zdravotnictví celkem (v Kč) *)

*The average monthly salary of employees in health service total (in CZK) *)*

2/2

Kategorie ¹⁾ Category ¹⁾	2012	2013	Index 2013/2012 %
Technicko-hospodářští pracovníci <i>Technical and economic personnel</i>	28 092	28 187	100,3
Dělníci a pomocní pracovníci <i>Manual workers and operational pers.</i>	15 694	15 577	99,3
Celkem <i>Total</i>	30 403	30 174	99,2

*) V rozpočtových a příspěvkových organizacích s odměňováním podle platných předpisů o platu, bez KHS a SÚKL - státní správa

*) *In budgetary establishments and establishments with subsidies applying the remuneration by the valid regulation on salaries*

¹⁾ Nelékařská povolání dle zákona č. 96/2004 Sb. o nelékařských zdravotnických povoláních

¹⁾ *Paramedical professions by the Act No. 96/2004 Coll. about paramedical health professions*

²⁾ Bez zdravotnického školství

²⁾ *Without paramedical schools*

Zdroj dat: ÚZIS ČR

Source: IHIS CR

9.3 Průměrné měsíční platy ve zdravotnictví podle vybraných druhů zdravotnických zařízení v roce 2013 (v Kč) *)

Average monthly salaries in health service by selected groups of health establishments in 2013 (in CZK) *)

Zdravotnická zařízení <i>Health establishments</i>	Lékaři a zubní lékaři <i>Physicians, stomato- logists</i>	ZPBD ¹⁾ PWPQ ¹⁾		Pracovníci celkem <i>Employees total</i>
		všeobecné sestry a porodní asistentky <i>general nurses, midwives</i>	ostatní <i>other</i>	
Příspěvkové organizace řízené MZ <i>Administered by Ministry of Health</i>	62 887	30 178	28 123	31 768
Nemocnice <i>Hospitals</i>	64 444	30 442	29 121	33 423
Odborné léčebné ústavy <i>Specialized therapeutic institutes</i>	49 440	28 792	23 707	24 614
Zařízení hygienické péče <i>Establishments of public health</i>	38 194	21 961	22 780	25 501
Ostatní příspěvkové organizace <i>Other organizations with subsidies</i>	36 172	26 668	21 617	25 810
Organizace řízené kraji, obcemi resp. městy <i>Administered by region, municipality/city</i>	56 789	26 176	29 786	27 551
Nemocnice <i>Hospitals</i>	52 020	25 224	23 754	25 744
Odborné léčebné ústavy <i>Specialized therapeutic institutes</i>	54 604	26 896	21 191	23 560
Záchranná služba <i>Emergency medical aid</i>	84 683	36 032	34 897	36 934
Ostatní zdravotnická zařízení <i>Other health establishments</i>	45 945	25 754	24 200	24 400

*) V příspěvkových organizacích s odměňováním podle platných předpisů o platu

*) *In establishments with subsidies applying the valid regulation on salaries*

¹⁾ ZPBD zdravotničtí pracovníci nelékaři s odbornou způsobilostí (§ 5 až § 21a), zákon č. 96/2004 Sb. o nelékařských zdravotnických povoláních

¹⁾ *Paramedical workers with professional qualification (PWPQ, Act No. 96/2004 Coll., § 5–§ 21a)*

Zdroj: ÚZIS ČR

Source: IHIS CR

9.4 Průměrné měsíční mzdy zaměstnanců ve zdravotnických organizacích s odměňováním podle platných předpisů o mzdě (v Kč) *)

*Average monthly wages in health establishments with remuneration by the valid regulation on wages (in CZK) *)*

1/2

Kategorie ¹⁾ Category ¹⁾	2012	2013	Index 2013/2012 %
Lékaři a zubní lékaři <i>Physicians, stomatologists</i>	55 957	54 863	98,0
Farmaceuti <i>Pharmacists</i>	37 655	38 672	102,7
Všeobecné sestry a porodní asistentky <i>General nurses, midwives</i>	23 567	23 647	100,3
Ostatní zdravotničtí pracovníci nelékaři s odbornou způsobilostí (ZPBD) <i>Other paramedical workers with professional qualification (PWPQ)</i>	24 258	23 816	98,2
Zdravotničtí pracovníci nelékaři s odbornou a specializovanou způsobilostí (ZPSZ) <i>Paramedical workers with professional and specialised qualification (PWSQ)</i>	22 841	23 816	104,3
Zdravotničtí pracovníci nelékaři pod odborným dohledem nebo přímým vedením (ZPOD) <i>Health care workers pursuing paramedical profession under professional supervision or direct guidance (HWUS)</i>	15 122	15 117	100,0
Jiní odborní pracovníci nelékaři s odbornou způsobilostí (JOP) a dentisté <i>Other professionals and dentists (not university level)</i>	26 009	25 677	98,7
Pedagogičtí pracovníci (bez zdravotnického školství) <i>Pedagogical personnel (without paramedical schools)</i>	17 207	15 514	90,2

9.4 Průměrné měsíční mzdy zaměstnanců ve zdravotnických organizacích s odměňováním podle platných předpisů o mzdě (v Kč) *)

*Average monthly wage in health establishments with remuneration by the valid regulation on wages (in CZK) *)*

2/2

Kategorie ¹⁾ Category ¹⁾	2012	2013	Index 2013/2012 %
Technicko hospodářští pracovníci <i>Technical and economic personnel</i>	29 686	28 070	94,6
Dělníci a provozní pracovníci <i>Manual workers and operational personnel</i>	13 987	13 890	99,3
Celkem <i>Total</i>	25 439	25 314	99,5

*) Zaměstnanci privátních zdravotnických zařízení, jejichž zřizovatelem je fyzická osoba, jiná právnická osoba, církev a dále všech lázeňských zdravotnických zařízení

*) *Employees of private health establishments founded by a physical person, other non-governmental legal body or church and of all balneological organisations*

¹⁾ V jednotlivých kategoriích pracovníků nejsou započteny odměny zřizovatele - fyzické osoby
Nelékařská povolání dle zákona č. 96/2004 Sb. o nelékařských zdravotnických povoláních

¹⁾ *In categories of employees are not included the remunerations of founders - physical persons
Paramedical professions by the Act No. 96/2004 Coll. about paramedical health professions*

Zdroj: ÚZIS ČR

Source: IHIS CR

9.5 Odměňování/příjmy samostatných praktických lékařů, samostatných specialistů a nemocničních sester - vybrané země OECD za rok 2010
Remuneration of general practitioners (GPs) self-employed, specialists self-employed and hospital nurses - selected OECD countries in 2010

Země	Country	Příjem samost. prakt. lékařů / HDP na 1 obyv. ¹⁾ <i>Remuneration of GPs self-employed / per capita GDP ¹⁾</i>	Příjem samost. lékařů specialistů / HDP na 1 obyv. ¹⁾ <i>Remuneration of specialists self-employed / per capita GDP ¹⁾</i>	Příjem nemocničních sester / HDP na 1 obyv. ¹⁾ <i>Remuneration of hospital nurses / per capita GDP ¹⁾</i>
Česká republika	<i>Czech Republic</i>	2,60 ²⁾	2,63 ²⁾	0,86
Belgie	<i>Belgium</i>	2,78	7,60 ³⁾	1,34
Dánsko	<i>Denmark</i>	3,56 ³⁾	4,51 ²⁾	1,35
Francie	<i>France</i>	2,39	4,03	1,04
Irsko	<i>Ireland</i>	4,37	.	1,33
Lucembursko	<i>Luxembourg</i>	1,75	3,93	0,95
Nizozemsko	<i>Netherlands</i>	3,42	6,05	1,11
Rakousko	<i>Austria</i>	2,99 ³⁾	4,63 ³⁾	.
Spojené království	<i>United Kingdom</i>	4,40	.	1,39

¹⁾ Roční příjem pracovníka ve zdravotnictví v poměru k HDP na 1 obyvatele

¹⁾ *Annual income of health professional in ratio to GDP per 1 inhabitant*

²⁾ Údaj za rok 2008

²⁾ *Data for 2008*

³⁾ Údaj za rok 2009

³⁾ *Data for 2009*

Anotace OECD: Shromažďování údajů o příjmech ve zdravotnictví je složité, jelikož různé země shromažďují data o různých příjmech, za různé kategorie lékařů a sester, používají různé zdroje a kalkulační metody. Vykládání rozdílů mezi zeměmi je možné pouze s velkou obezřetností.

OECD Annotation: Gathering comparable data on the remunerations of health professionals across countries is difficult, because different countries collect data on different types of remunerations, for different categories of physicians and nurses, using a variety of data sources and calculation methods.

Cross-country variations in remuneration levels should be interpreted with a lot of caution.

Zdroj: OECD Health Data červen 2014

Source: OECD Health Data June 2014

10.1 Průměrný evidenční počet zaměstnanců a průměrná měsíční mzda zaměstnance v jednom zdravotnickém zařízení s daňovou evidencí v roce 2013 *)

*Average number of employees (on payroll) and average monthly wage of 1 employee in 1 health establishment with tax records in 2013 *)*

Samostatná zdravotnická zařízení	<i>Independent health establishment</i>	Průměrný evidenční počet zaměstnanců (přepočtený) 1 ordinace (ZZ) <i>Average number (WTE) of employees of 1 health establishment</i>	Průměrná měsíční mzda vyplacená 1 zaměstnanci v Kč <i>Average monthly wage of 1 employee in CZK</i>
PL pro dospělé	<i>GP for adults</i>	1,08	19 875
PL pro děti a dorost	<i>GP for children and adolescents</i>	1,04	18 961
PL stomatologa	<i>Dental practitioners</i>	1,35	17 748
PL gynekologa	<i>Pract. gynaecologists</i>	1,11	20 074
Lékaře specialisty	<i>Independent specialists</i>	1,07	18 702
Domácí zdravotní péče	<i>Home care</i>	2,06	16 876
Doprava raněných a nemocných	<i>Medical transport</i>	3,52	14 775
Samostatné zařízení nelékaře - rehabilitace	<i>Independent practice of non-medical professional rehabilitation</i>	0,92	14 227
Lékárny	<i>Pharmacies</i>	1,78	17 203

*) Pouze informativní údaje z náhodného výběru 10 % případně 5 % zpravodajských jednotek

*) *Informative data only from random selection of 10 % eventually 5 % respondents*

Zdroj dat: ÚZIS ČR (výkaz E (MZ) 5-01 za vybraná zařízení).

Zpravodajské jednotky získány každý rok náhodným výběrem.

Source: *IHS CR (form E (MZ) 5-01 from selected establishments), respondents acquired by random selection each year.*

10.2 Průměrné příjmy připadající na 1 zdravotnické zařízení s daňovou evidencí (v tis Kč) v roce 2013 *)

Average revenues of 1 health establishment with tax records
(in thous. CZK) in 2013 *)

Samostatná zdravotnická zařízení	Independent health establishments	Příjmy úhrnem ¹⁾ Returns total ¹⁾	v tom / out of which	
			od zdravotních pojišťoven from health insurance corporations	v hotovosti za zdravotní péči cash for health care
PL pro dospělé	GP for adults	2 140	1 902	97
PL pro děti a dorost	GP for children and adolescents	2 182	2 019	119
PL stomatologa	Dental practitioners	2 276	1 602	472
PL gynekologa	Pract. gynaecologists	2 410	2 276	91
Lékaře specialisty	Independent specialists	2 045	1 736	152
Domácí zdravotní péče	Home care	1 812	1 779	1
Doprava raněných a nemocných	Medical transport	3 502	2 898	2
Sam. zařízení nelékaře - rehabilitace	Independent practice of non-medical professional rehabilitation	1 011	864	40
Lékárny	Pharmacies	9 611	3 796	1 354

*) Pouze informativní údaje z náhodného výběru 10 % případně 5 % zpravodajských jednotek

*) Informative data only from random selection of 10 % eventually 5 % respondents

¹⁾ Není součtem položek

¹⁾ It is not sum of items

Zdroj dat: ÚZIS ČR (výkaz E (MZ) 5-01 za vybraná zařízení).

Zpravodajské jednotky získány náhodným výběrem.

Source: IHIS CR (form E (MZ) 5-01 from selected establishments).

Reporting units acquired by random selection.

**10.3 Průměrné výnosy připadající na 1 zdravotnické zařízení s účetnictvím
(v tis. Kč) v roce 2013 *)**

*Average revenues of 1 health establishment with bookkeeping
(in thous. CZK) in 2013 *)*

Samostatná zdravotnická zařízení	Independent health establishments	Výnosy celkem ¹⁾ Revenues total ¹⁾	v tom / out of which	
			od zdravotních pojišťoven from health insurance corporations	v hotovosti za zdravotní péči cash for health care
PL pro dospělé	GP for adults	2 441	2 007	342
PL pro děti a dorost	GP for children and adolescents	3 622	3 461	126
PL stomatologa	Dental practitioners	5 253	3 265	1 639
PL gynekologa	Pract. gynaecologists	2 961	2 686	89
Lékaře specialisty	Independent specialists	5 491	3 374	1 000
Domácí zdravotní péče	Home care	7 306	5 057	479
Sam. zařízení nelékaře - rehabilitace	Independent practice of non-medical professional	2 751	1 986	144
Lékárny	Pharmacies	24 713	8 159	15 045 ²⁾

*) Pouze informativní údaje z náhodného výběru 10 % případně 5 % zpravodajských jednotek

*) *Informative data only from random selection of 10 % eventually 5 % respondents*

¹⁾ *Není součtem položek*

¹⁾ *It is not sum of items*

²⁾ *Tržby za prodané zboží*

²⁾ *Returns from goods sold*

Zdroj dat: ÚZIS ČR (výkaz E (MZ) 5-01 za vybraná zařízení).

Zpravodajské jednotky získány náhodným výběrem.

Source: IHIS CR (form E (MZ) 5-01 from selected establishments).

Reporting units acquired by random selection.

10.4 Průměrná struktura výdajů ve vybraných zdravotnických zařízeních s daňovou evidencí (v %) v roce 2013 *)

*Average structure of expenditure in selected health establishments with tax records (in %) in 2013 *)*

Samostatná zdravotnická zařízení <i>Independent health establishments</i>	Materiál <i>Materials</i>	Mzdové prostředky <i>Wage funds</i>	Soc. a zdrav. Pojistné <i>Social and health insurance</i>	Provozní režie <i>Operating costs</i>	Ostatní výdaje <i>Other expenses</i>
PL pro dospělé <i>GP for adults</i>	9,4	27,8	10,8	39,6	3,4
PL pro děti a dorost <i>GP for children and adolescents</i>	26,2	21,5	8,4	35,5	4,2
PL stomatologa <i>Dental practitioners</i>	27,9	19,3	7,5	35,2	4,8
PL gynekologa <i>Pract. gynaecologists</i>	12,5	22,4	8,5	37,3	6,2
Lékaře specialisty <i>Independent specialists</i>	12,9	24,0	9,1	38,3	6,5
Domácí zdravotní péče <i>Home care</i>	11,1	38,0	13,3	29,5	4,9
Doprava raněných a nemocných <i>Medical transport</i>	4,2	25,0	9,1	52,9	0,6
Samostatné zařízení nelékaře - rehabilitace <i>Independent practice of non-medical professional - rehabilitation</i>	7,2	28,5	10,9	40,9	5,2
Lékárny <i>Pharmacies</i>	84,1	5,0	1,9	7,3	1,0

*) Pouze informativní údaje z náhodného výběru 10 % případně 5 % zpravodajských jednotek, vybrané skupiny výdajů.

*) *Informative data only from random selection of 10 % eventually 5 % respondents, selected expenditure groups only.*

Zdroj dat: ÚZIS ČR (výkaz E (MZ) 5-01 za vybraná zařízení).

Zpravodajské jednotky získány náhodným výběrem.

Source: IHIS CR (form E (MZ) 5-01 from selected establishments) acquired by random selection

10.5 Průměrná struktura nákladů vybraných zdravotnických zařízení s účetnictvím (v %) v roce 2013 *)

*Average costs structure in selected health establishment with bookkeeping (in %) in 2013 *)*

Samostatná zdravotnická zařízení <i>Independent health establishments</i>	Léčiva <i>Drugs</i>	Zdravotnické prostředky <i>Medical devices</i>	Služby <i>Services</i>	Energie <i>Energy</i>	Osobní náklady <i>Personal costs</i>
PL pro dospělé <i>GP for adults</i>	4,9	2,6	17,7	2,9	53,1
PL pro děti a dorost <i>GP for children and adolescents</i>	16,6	5,5	12,1	1,4	33,3
PL stomatologa <i>Dental practitioners</i>	4,2	15,5	22,3	1,9	41,6
PL gynekologa <i>Pract. gynaecologists</i>	3,3	4,7	24,1	2,2	43,6
Lékaře specialisty <i>Independent specialists</i>	8,0	8,3	25,4	1,9	39,7
Domácí zdravotní péče <i>Home care</i>	0,2	2,8	13,7	1,1	62,9
Samostatné zařízení nelékaře - rehabilitace <i>Independent practice of non-medical professional - rehabilitation</i>	0,3	1,5	22,7	4,0	54,0
Lékárny <i>Pharmacies</i>	7,7	0,4	4,6	0,7	10,7

*) Pouze informativní údaje z náhodného výběru 10 % případně 5 % zpravodajských jednotek vybrané skupiny nákladů.

*) *Informative data only from random selection of 10 % eventually 5 % respondents, selected cost groups only.*

Zdroj dat: ÚZIS ČR (výkaz E (MZ) 5-01 za vybraná zařízení).

Zpravodajské jednotky získány náhodným výběrem.

Source: IHIS CR (form E (MZ) 5-01 from selected establishments) acquired by random selection

10.6 Rozdíl mezi průměrnými zdanitelnými příjmy a výdaji 1 samostatného zdravotnického zařízení s daňovou evidencí v roce 2013 *)

*Difference between average taxable revenues and expenditure of 1 independent health establishment with tax records in 2013 *)*

Samostatná zdravotnická zařízení	<i>Independent health establishments</i>	Rozdíl v tis. Kč <i>Difference in th. CZK</i>	Ukazatel nákladové rentability v % <i>Indicator of profitability of costs in %</i>
PL pro dospělé	<i>GP for adults</i>	1 099	105,6
PL pro děti a dorost	<i>GP for children and adolescents</i>	975	80,8
PL stomatologa	<i>Dental practitioners</i>	652	40,2
PL gynekologa	<i>Pract. gynaecologists</i>	1 005	71,5
Lékaře specialisty	<i>Independent specialists</i>	925	82,5
Domácí zdravotní péče	<i>Home care</i>	474	35,4
Doprava raněných a nemocných	<i>Medical transport</i>	757	27,6
Samostatné zařízení nelékaře - rehabilitace	<i>Independent practice of non-medical professional rehabilitation</i>	394	63,9
Lékárny	<i>Pharmacies</i>	1 004	11,7

*) Pouze informativní údaje z náhodného výběru 10 % případně 5 % zpravodajských jednotek

*) *Informative data only from random selection of 10 % eventually 5 % respondents*

Zdroj dat: ÚZIS ČR (výkaz E (MZ) 5-01 za vybraná zařízení).

Zpravodajské jednotky získány náhodným výběrem.

Source: *IHIS CR (form E (MZ) 5-01 from selected establishments)*

Health establishments selected by random selection

**10.7 Průměrný hospodářský výsledek v tis. Kč a nákladová rentabilita
1 samostatného zdravotnického zařízení s účetnictvím v roce 2013 *)**

Average profit in thous. CZK and profitability

*of 1 independent health establishment with bookkeeping in 2013 *)*

<i>Samostatná zdravotnická zařízení</i>	<i>Independent health establishments</i>	<i>Hospodářský výsledek Profit</i>	<i>Ukazatel nákladové rentability v % Indicator of profitability of costs in %</i>
PL pro dospělé	<i>GP for adults</i>	310	14,5
PL pro děti a dorost	<i>GP for children and adolescents</i>	500	16,0
PL stomatologa	<i>Dental practitioners</i>	411	8,5
PL gynekologa	<i>Pract. gynaecologists</i>	501	20,3
Lékaře specialisty	<i>Independent specialists</i>	689	14,3
Domácí zdravotní péče	<i>Home care</i>	745	11,4
Samostatné zařízení nelékaře - rehabilitace	<i>Independent practice of non-medical professional rehabilitation</i>	243	9,7
Lékárny	<i>Pharmacies</i>	899	3,8

*) Pouze informativní údaje z náhodného výběru 10 % případně 5 % zpravodajských jednotek

*) *Informative data only from random selection of 10 % eventually 5 % respondents*

Zdroj dat: ÚZIS ČR (výkaz E (MZ) 5-01 za vybraná zařízení).

Zpravodajské jednotky získány náhodným výběrem.

Source: *IHIS CR (form E (MZ) 5-01 from selected establishments)*

Health establishments selected by random selection

11.1 Počet lékáren a počet obyvatel na 1 lékárnu *)

*Number of pharmacies and number of inhabitants per 1 pharmacy *)*

Rok Year	Počet lékáren Number of pharmacies	Počet obyvatel na 1 lékárnou Number of inhabitants per 1 pharmacy
2001	2 109	4 839
2002	2 254	4 527
2003	2 293	4 453
2004	2 378	4 298
2005	2 451	4 182
2006	2 497	4 120
2007	2 520	4 119
2008	2 566	4 079
2009	2 592	4 054
2010	2 629	4 006
2011	2 670	3 935
2012	2 736	3 844
2013	2 796	3 759

Zdroj dat: ÚZIS ČR

Source: IHIS CR

11.2 Průměrné počty zaměstnanců připadajících na 1 lékárnou základního typu a na 1 výdejnu zdravotnických prostředků v roce 2013

Average numbers of employees per 1 pharmacy (hospital pharmacies excluded) and per 1 medical goods hand-out facility in 2013

Zaměstnanci Employees	Lékárny Pharmacies		Výdejny Hand-out facilities	
	fyzické osoby physical persons	přepočtený počet FTE	fyzické osoby physical persons	přepočtený počet FTE
Farmaceuti Pharmacists	2,40	2,25	0,08	0,05
Farmaceutičtí asistenti Pharmaceutical assistants	1,70	1,62	0,82	0,69
ZPBD celkem ¹⁾ PWPQ total ¹⁾	1,71	1,63	1,17	0,97
Ostatní odborní pracovníci Other professionals	0,36	0,34	0,39	0,37

¹⁾ Ostatní zdravotničtí pracovníci nelékaři s odbornou způsobilostí

¹⁾ Other paramedical workers with professional qualification

Zdroj dat: ÚZIS ČR, statistický výkaz A(MZ)1-01

Source: IHIS CR, statistical form A(MZ)1-01

11.3 Průměrné počty receptů, žádank na léčiva a na zdravotnické prostředky a objednávek přijatých jednou lékárnou/výdejnou zdravotnických prostředků

Average numbers of prescriptions, request forms and orders per one pharmacy (hand-out facility)

Zdravotnické zařízení <i>Health establishment</i>	Druh dokladu <i>Kind of document</i>	Celkový počet <i>Number</i>	
		2012	2013
Lékárna (bez ústavních) <i>Pharmacy (without hospital pharmacies)</i>	recepty <i>prescriptions</i>	26 372	25 788
	poukazy na zdravotnické prostředky <i>vouchers for medical aids</i>	703	676
	žádanky na léčiva <i>orders of drugs (by hospitals)</i>	149	133
	žádanky na zdravotnické prostředky <i>orders of medical aids (by hospitals)</i>	13	11
Výdejna ZP <i>Hand-out facility of medical aids</i>	poukazy <i>coupons, vouchers</i>	6 915	6 884
	žádanky na zdravotnické prostředky <i>orders of medical aids (by hospitals)</i>	106	167

Zdroj dat: ÚZIS ČR

Source: IHIS CR

11.4 Průměrné tržby připadající na jednu lékárnu / výdejnu zdravotnických prostředků

Average returns per 1 pharmacy / hand-out facility of medical aids

Zdravotnické zařízení <i>Health establishment</i>	Doklad - způsob prodeje <i>Document - way of sale</i>	Tržby v tis. Kč <i>Returns in thous. CZK</i>		Podíl v % <i>Proportion in %</i>	
		2012	2013	2012	2013
Lékařna (bez ústavních) <i>Pharmacy (with-out hospital pharmacies)</i>	za recepty od zdrav. pojišťoven <i>prescriptions</i>	11 909	11 326	56,5	56,1
	za poukazy od zdrav. pojišťoven <i>coupons, vouchers</i>	731	698	3,5	3,5
	žádanky a objednávky na léčiva <i>order and requisitions on drugs</i>	1 676	1 666	8,0	8,3
	žádanky a objednávky na ZP <i>orders and requisitions of medical aids</i>	47	30	0,2	0,1
	volný prodej (včetně doplatků) <i>free sale (incl. supplementary payments of prescriptions)</i>	6 705	6 455	31,8	32,0
	celkem <i>total</i>	21 068	20 175	100,0	100,0
Výdejna ZP <i>Hand-out facility</i>	recepty, poukazy, žádanky a objednávky na léčiva a ZP <i>prescriptions, coupons, requisitions of drugs and medical aids</i>	10 260	9 979	85,5	88,1
	volný prodej (včetně doplatků) <i>free sale (incl. supplementary payments of prescriptions)</i>	1 739	1 352	14,5	11,9
	celkem <i>total</i>	11 999	11 331	100,0	100,0

Zdroj dat: ÚZIS ČR

Source: IHIS CR

11.5 Průměrný výkon na 1 doklad/1 obyvatele v lékárenství (v Kč)
Average outputs per 1 form / 1 inhabitants in pharmacy systém

Tržby na doklad	Returns per 1 document	2012	2013
od zdravotních pojišťoven: na 1 recept	from health insurance corporations: per 1 prescription	594	575
na 1 poukaz na ZP	per 1 coupon for medical aids	1 116	1 107
od zdravotnických zařízení: na 1 žádanku na léčiva	from health establishments: per 1 order of drugs	8 015	8 457
na 1 žádanku na ZP	per 1 order of medical aids	10 351	9 930
od pacienta: prům. doplatek na recept	from a patient: average supplementary payment per 1 prescription	136	126
prům. doplatek na poukaz	average supplementary payment per 1 coupon	60	42
průměrný doplatek za léčiva a zdravotnické prostředky na 1 obyvatele za rok	average supplementary payment for medicaments and medical aids per 1 inhabitant per year	921	843
volný prodej léčiv a zdravotnických prostředků na 1 obyvatele za rok	free sale of medicaments and medical aids (without prescription/coupon) per i inhabitant per year	748	780
průměrný počet receptů na 1 obyvatele za rok ks	average No. of prescriptions per 1 inhabitant per year in pieces	6,63	6,56
průměrný počet poukazů na 1 obyvatele za rok ks	average No. of coupons per 1 inhabitant per year in pieces	0,31	0,31

Zdroj dat: ÚZIS ČR

Source: IHIS CR

11.6 Odhad celkových výkonů a tržeb lékáren a výdejen

Estimate of total outputs and returns of pharmacies and hand-out facilities

Zdravotnické zařízení <i>Health establishment</i>	Doklad - způsob prodeje <i>Document - way of sale</i>	Doklady v tisících <i>Forms in thousands</i>		Tržby v mil. Kč <i>Returns in mill. CZK</i>	
		2012	2013	2012	2013
Lékárenská péče celkem <i>Pharmaceutical care total</i>	léčiva celkem na doklad <i>drugs total on document</i>	x	x	50 095	49 186
	v tom: recepty <i>incl.: prescriptions</i>	69 668	68 947	35 667	34 014
	žádanky na léčiva <i>drugs requisitions (by hospitals)</i>	1 693	1 685	13 567	14 248
	objednávky na léčiva <i>drugs orders</i>	234	264	861	924
	zdravotnické prostředky na doklad celkem <i>medical aids total</i>	x	x	7 946	7 667
	v tom: poukazy <i>incl.: coupon</i>	3 280	3 304	3 553	3 544
	žádanky na ZP <i>order on med.aids (by hospitals)</i>	413	404	4 270	4 010
	objednávky na ZP <i>order on medical aids</i>	20	21	123	113
	volný prodej léčiv (včetně doplatků za recepty) / free sale of medicaments <i>(incl. supplementary payments on prescriptions)</i>	x	x	16 763	16 343
	volný prodej zdravot. prostředků včetně doplatků za poukazy / free sale of medical aids incl. supplementary payment on coupons)	x	x	779	716
lékárny/výdejny celkem <i>pharmacies/hand-out facilities total</i>	x	x	75 583	73 911	

Zdroj dat: ÚZIS ČR

Source: IHIS CR

11.7 Rozložení lékáren podle tržeb za recepty v roce 2013

Structure of pharmacies by revenues on prescriptions in 2013

Tržby v mil Kč <i>Returns in mill. CZK</i>	Počet lékáren <i>Number of pharmacies</i>	%
0-5	565	22,5
5-10	671	26,8
10-15	414	16,5
15-20	252	10,1
20-25	157	6,3
25-30	102	4,1
30-40	130	5,2
40-50	87	3,5
50-100	102	4,1
100-200	17	0,7
200+	10	0,4
<i>Celkem / Total</i>	2 507	100,0

Zdroj dat: ÚZIS ČR dle obdržených výkazů A (MZ) 1-01

Source: IHIS CR as per received statements

11.8 Tržby lékáren a výdejen za rok 2013 podle plátců

Revenues of pharmacies and hand-out facilities in 2013 as per type of payer

Tržby Returns	Tržby od zdrav. pojišťoven Returns from health insurance	Tržby od zdrav. zařízení Returns from hospitals	Volný prodej a doplatky pacientů Free sale incl. suppl. payments on prescriptions	Tržby od ost. odběratelů Returns from other users	Celkem Total
Tis. Kč Thous. CZK	37 558 449	18 257 665	17 058 837	1 036 333	73 911 284
%	50,8	24,7	23,1	1,4	100,0

Zdroj dat: ÚZIS ČR dle obdržených výkazů A (MZ) 1-01

Source: IHIS CR as per received statements

11.9 Lékárny podle počtu receptů za rok 2013

Pharmacies as per No. of prescriptions a year in 2013

Počet receptů / rok v kusech No. of prescriptions / year in pieces	-20 000	20 001–50 000	50 001–80 000	80 001–100 000	100 001 a více / and more
Celkem lékáren Total No. of pharmacies	1 499	723	194	55	36
Podíl v % Proportion in %	59,8	28,8	7,7	2,2	1,4

Zdroj dat: ÚZIS ČR dle obdržených výkazů A (MZ) 1-01

Source: IHIS CR as per received statements

12.1 Index vývoje cen ve zdravotnictví v ČR

Price trends in health care in the Czech Republic

V oblasti <i>In the domain</i>	Index (předchozí rok = 100) <i>Index (previous year = 100)</i>		
	2011	2012	2013
Spotřebitelské ceny celkem <i>Consumer prices total</i>	101,9	103,3	101,4
Spotřebitelské ceny ve zdravotnictví <i>Consumer prices in health care</i>	102,9	109,4	102,4

Zdroj dat: ČSÚ - Ukazatele hospodářského a sociální rozvoje

Source: CZSO - Indicators of Economic and Social Development

12.2 Index spotřebních vydání domácností na zdraví v letech 2011–2013

- průměry na osobu a rok podle sociálních skupin

Index of consumption expenditure of households on health in 2011–2013

- annual per capita averages by social groups

Domácnosti <i>Households</i>	Index (předchozí rok = 100) <i>Index (previous year = 100)</i>		
	2011	2012	2013
Spotřební vydání domácností celkem <i>Consumption expenditure of households total</i>	101,5	100,8	101,7
Domácnosti na zdraví celkem <i>Households on health total</i>	102,0	103,0	95,4
z toho: domácnosti zaměstnanců <i>o.w.: households of employees</i>	103,7	99,7	98,6
domácnosti důchodců <i>households of pensioners</i>	103,3	104,4	95,0

Zdroj dat: ČSÚ - Statistika rodinných účtů

Source: CZSO - Household Budget Survey

13.1 Produkce a přidaná hodnota v ČR celkem v letech 2010–2013 (mil. Kč)
Production and added value in the CR (total) in 2010–2013 (in mill. CZK)

Ukazatel <i>Indicator</i>	2010	2011	2012	2013
Produkce (základní ceny) <i>Production (basic prices)</i>	9 258 166	9 682 660	9 626 604	9 618 077
Hrubá přidaná hodnota <i>Gross added value</i>	3 582 869	3 636 627	3 644 127	3 664 726
Hrubý domácí produkt <i>Gross domestic product</i>	3 953 651	4 022 410	4 047 675	4 086 260
Výdaje na zdravotnictví (% HDP) <i>Expenditure on health care (% GDP)</i>	7,31	7,15	7,25	7,12

Zdroj dat: ČSÚ, revidované národní účty, říjen 2014, procentní výpočet ÚZIS ČR

Source: CZSO, revised National Accounts, October 2014, percentage calculated by IHIS CR

13.2 Výdaje na konečnou spotřebu domácností podle účelu - národní pojetí 2010–2013 (běžné ceny v mil. Kč) z národních účtů
Household final consumption expenditure by purpose - national concept in 2010–2013 (current prices, in mill. CZK) from national accounts

Položka / <i>Item</i>	2010	2011	2012	2013
6000 Zdraví <i>Health</i>	42 704	42 684	43 282	42 246
z toho / <i>of which</i>				
6100 Léčiva, zdravotnické prostředky <i>Medical products, appliances and equipment</i>	27 115	27 740	27 474	26 798
6200 Ambulantní zdravotní péče <i>Out-patient services</i>	13 453	12 593	12 812	12 625
6300 Ústavní zdravotní péče <i>Hospital services</i>	2 136	2 351	2 996	2 823

Zdroj: ČSÚ, národní účty dle revize z října 2014

Source: CZSO, National Accounts by revision in October 2014

Zkratky použité v publikaci

ATC	Anatomicko - Terapeuticko - Chemická skupina v systému třídění léčiv
ČSÚ	Český statistický úřad
DDD/1000/d	denní definovaná dávka na 1000 obyvatel a den
HDP	hrubý domácí produkt
ILO	International Labour Organization - Mezinárodní organizace práce
KZAM	statistická klasifikace zaměstnání
LDN	léčebna dlouhodobě nemocných
MF ČR	Ministerstvo financí ČR
MZ ČR	Ministerstvo zdravotnictví ČR
NH	národní hospodářství
NZIS	Národní zdravotnický informační systém
OECD	Organization of Economic Cooperation and Development Organizace pro hospodářskou spolupráci a rozvoj
OKEČ	Odvětvová klasifikace ekonomických činností
OOVL	odloučené oddělení výdeje léčiv
PP	přepočtený počet
PPP	parita kupní síly - poměr cen v národních měnách v různých zemích pro multilaterální srovnání
PPS	standard kupní síly - uměle vytvořená měnová jednotka používaná při mezinárodních srovnáních ekonomických ukazatelů se zohledněním PPP
SPBD	sestry a porodní asistentky (od r. 2004)
SÚKL	Státní ústav pro kontrolu léčiv
SŠ	střední škola
SZM	speciální zdravotnický materiál
THP	technicko - hospodářští pracovníci
ÚZIS ČR	Ústav zdravotnických informací a statistiky ČR
VŠ	vyšší škola
VZP	Všeobecná zdravotní pojišťovna ČR
WHO	Světová zdravotnická organizace
ZPBD	zdravotničtí pracovníci nelékaři s odbornou způsobilostí
ZP	zdravotnické prostředky
ZPoj	zdravotní pojišťovna
ZPOD	zdravotničtí pracovníci nelékaři pod odborným dohledem nebo přímým vedením
ZPSZ	zdravotničtí pracovníci nelékaři s odbornou a specializovanou způsobilostí
ZT	zdravotnická technika
ZZ	zdravotnické zařízení

Abbreviations

<i>ATC</i>	<i>Anatomical Therapeutic Chemical (Classification Index) (drugs sorting)</i>
<i>CR</i>	<i>Czech Republic</i>
<i>CZSO</i>	<i>Czech Statistical Office</i>
<i>CZK</i>	<i>Czech crown</i>
<i>DDD/1000/d</i>	<i>Daily Defined Doses per 1000 inhabitants per day (medicaments consumption)</i>
<i>FTE</i>	<i>full time equivalent</i>
<i>GDP</i>	<i>Gross Domestic Product</i>
<i>GHIC</i>	<i>General Health Insurance Company</i>
<i>GP</i>	<i>general practitioner</i>
<i>HWUS</i>	<i>health care workers pursuing paramedical profession under professional supervision or direct guidance</i>
<i>IHIS CR</i>	<i>Institute of Health Information and Statistics of the Czech Republic</i>
<i>ILO</i>	<i>International Labour Organization</i>
<i>incl.</i>	<i>including</i>
<i>ISCO</i>	<i>International Standard Classification of Occupations, issued by International Labour Organization, adopted by EU as ISCO 88(COM)</i>
<i>MH</i>	<i>Ministry of Health</i>
<i>OECD</i>	<i>Organization of Economic Cooperation and Development</i>
<i>PPP</i>	<i>Purchasing Power Parity - relation of purchasing power of national currencies used in multilateral comparison</i>
<i>PPS</i>	<i>Purchasing Power Standard - artificial currency unit for compensation of differences of Purchasing Power Parity of national currencies used in multilateral comparison of economic indicators</i>
<i>PWPQ</i>	<i>paramedical workers with professional qualifications</i>
<i>PWSQ</i>	<i>paramedical workers with professional and specialized qualifications</i>
<i>SUKL</i>	<i>State Institute for Drug Control</i>
<i>WHO</i>	<i>World Health Organization</i>

Značky použité v tabulkách

Ležatá čárka (-)	v tabulce na místě čísla značí, že se jev nevyskytoval
Nula (0; 0,0; 0,00)	znamená, že se jev vyskytl, ale hodnota vypočteného ukazatele je menší než polovina jednotky použité v tabulce
Tečka (.)	na místě čísla značí, že údaj není k dispozici nebo je nespolehlivý
Ležatý křížek (x)	značí, že zápis není možný z logických důvodů

Symbols in the tables

A dash (-)	<i>in place of a number indicates that the phenomenon did not occur</i>
0 or 0,0 or 0,00	<i>indicates that the phenomenon occurred, but the value of calculated indicator is less than half of unit used in table</i>
A dot (.)	<i>in place of a number indicates that the number is not available or cannot be relied on</i>
A skew cross (x)	<i>indicates that the entry is not applicable for logical reasons</i>